



ORDENANZAS

RÍO TERCERO, 15 de diciembre de 2016.

ORDENANZA Nº Or 3974/2016 C.D.

Y VISTO: Que la Ordenanza que regula el régimen para el otorgamiento de Pensiones Graciables Municipales, requiere de modificaciones para ajustarla a las necesidades que se plantean en la actualidad.

Y CONSIDERANDO: Que para tener un texto ordenado de la normativa, se estima conveniente derogar las disposiciones vigentes y reemplazarlas por la presente.

Atento a ello

EL CONCEJO DELIBERANTE DE LA CIUDAD DE RÍO TERCERO SANCIONA CON FUERZA DE:

ORDENANZA

Art. 1º)- DERÓGUESE la Ordenanza Nº Or 2241/2004 C.D. y toda disposición que se oponga a la presente.

Art. 2º)- CONFORMASE dentro de la Municipalidad de Río Tercero, la Comisión de Adjudicación de Pensiones Graciables Municipales para aquellos ciudadanos en estado de vulnerabilidad, que respondan a las exigencias establecidas en la presente Ordenanza.

Art. 3º)- La Comisión estará integrada con la siguiente representación:

- Un Concejal de cada uno de los bloques políticos.
- El Secretario de Participación Social del Municipio.
- Una Trabajadora Social.

Art. 4º)- Serán funciones de dicha comisión decidir, previa evaluación, el otorgamiento de este beneficio a aquellos vecinos que en base a estudios socio económicos se encuentren en estado de vulnerabilidad y cumplan los requisitos exigidos por la presente. Las resoluciones que dispongan el otorgamiento del beneficio deberá ser informadas al Concejo Deliberante para su conocimiento.

A los fines de abarcar todo el universo de personas susceptibles de resultar beneficiarios de una pensión graciable, una Trabajadora Social de la Secretaría de Participación Social, articulará su trabajo con profesionales de la Secretaría de Salud.

Art. 5º)- Para poder acceder al beneficio los ciudadanos interesados deberán reunir alguno de los siguientes requisitos:

- a) Que el titular o su cónyuge o persona conviviente no perciba beneficio previsional nacional, provincial u otro alternativo;
- b) Certificado médico que acredite incapacidad física total y/o permanente del 60% para realizar tareas que le posibiliten un ingreso económico;
- c) Certificación de los Organismos Previsionales que avalen la imposibilidad de acceder a beneficios jubilatorios.

Art. 6º)- La edad avanzada del solicitante será considerada un factor determinante al momento de evaluarse la posibilidad de su otorgamiento.

Art. 7º)- Los montos dinerarios de las pensiones graciables municipales tendrán un mismo valor, debiendo reflejarse en una partida presupuestaria específica.

Art. 8º)- El otorgamiento de una pensión graciable Municipal adquiere carácter personal e intransferible; desaparecido el titular el beneficio cesa de pleno derecho, pudiendo la comisión resolver la factibilidad de entregarla a un nuevo postulante.

Art. 9º)- DÉSE al Departamento Ejecutivo Municipal, para su promulgación.-

Dada en la sala de sesiones del Concejo Deliberante de la ciudad de Río Tercero, a los quince días del mes de diciembre del año dos mil dieciséis.-

SRA. MARIA LUISA LUCONI – PRESIDENTA C.D.

SR ALVARO ALBERTO VILARIÑO – SECRETARIO C.D.

PROMULGADA POR DECRETO Nº 1003/2016 DE FECHA 27.12.2016

RÍO TERCERO, 22 de diciembre de 2016.-

ORDENANZA Nº Or 3977/2016 C.D.

Y VISTO: Que con fondos provenientes de la Ley Nº 9610, en el marco del Programa de Reparación y Construcción de Escuelas 2da. Etapa – Programa Aurora, el Ministerio de Educación del Gobierno de la Provincia de Córdoba, dispusiera la ejecución de una obra en establecimiento educativo de esta Ciudad.

Y CONSIDERANDO:

Que a requerimiento de dicho Ministerio se dispusiera la obra de construcción de dos aulas en la "Escuela José M. Zapiola" de la ciudad de Río Tercero.

Que a los fines de la concreción de la obra se suscribió convenio por el que se encarga al Municipio la ejecución de los trabajos, aportando el Gobierno Provincial la suma de Pesos Novcientos treinta y seis mil (\$936.000,00), cantidad que se considera como precio total, global y único de la obra contratada por el sistema de Ajuste Alzado.

Que la obra es de gran importancia para habilitar mejores condiciones para aumentar la escolaridad de los niños en el nivel inicial y primario.

Atento a ello

EL CONCEJO DELIBERANTE DE LA CIUDAD DE RÍO TERCERO, SANCIONA CON FUERZA DE:

ORDENANZA

Art.1º)- CONVALÍDASE lo actuado por el titular del Departamento Ejecutivo Municipal y apruébase en todos sus términos el Contrato de obra pública suscripto con el Ministerio de Educación del Gobierno de la Provincia de Córdoba, para la "Construcción de dos aulas en la Escuela "José M. Zapiola" de la ciudad de Río Tercero, en el marco del Programa de Reparación y Construcción de Escuelas 2da.Etapa – Fondo Federal Solidario Ley Nº9610 – PROGRAMA AURORA, conforme el texto que como Anexo I forma parte de la presente Ordenanza.

Art.2º)- IMPÚTENSE los ingresos a la Partida 1.2.2.05) Otros Aportes y los egresos a la Partida 2.1.08.01.2.17) Obra Instituto Municipal de la Vivienda de la Ordenanza General de Cálculo de Recursos y Presupuesto de Gastos.

Art.3º)- Dese al Departamento Ejecutivo Municipal, para su promulgación.-

Dada en la sala de sesiones del Concejo Deliberante de la ciudad de Río Tercero, a los veintidós días del mes de diciembre del año dos mil dieciséis.

SRA. MARIA LUISA LUCONI – PRESIDENTA C.D.

SR ALVARO ALBERTO VILARIÑO – SECRETARIO C.D.

PROMULGADA POR DECRETO Nº1004 /2016 DE FECHA 27.12.2016

MINISTERIO DE EDUCACION DE LA PROVINCIA DE CORDOBA

EXPEDIENTE Nº: 0620-131488/2016

OBRA: Construcción de Dos Aulas de en la Escuela "José M. Zapiola" de la Localidad: Río Tercero, Dpto.: Tercero Arriba - Provincia de Córdoba.

CONTRATO

En la ciudad de Córdoba, a los 25 días del mes de Noviembre de 2016 entre El Ministerio de Educación de la Provincia de Córdoba, con domicilio en calle Rosario de Santa Fe Nº 650- Centro Cívico- Edificio Bajo, representada en este acto por su titular **Prof. Walter GRAHOVAC**, en adelante también denominado EL CONTRATANTE, y por la otra, la Municipalidad de Río Tercero, departamento Tercero Arriba, con domicilio en la Calle Alberdi, Nº 415, donde también lo constituye a todos los efectos del presente contrato, representada por el Sr. Intendente Don **Alberto Ceferino MARTINO**, quien acredita facultades suficientes para celebrar el presente, en adelante el CONTRATISTA, bajo las cláusulas que más abajo se detallan, acuerdan celebrar el presente CONTRATO DE OBRA PUBLICA, que será financiado en el marco del Programa de Reparación y Construcción de Escuelas 2da Etapa – Fondo Federal Solidario Ley Nº 9610 – PROGRAMA AURORA.

CLÁUSULA PRIMERA: EL CONTRATISTA se compromete y obliga a ejecutar la siguiente obra: "**Construcción de Dos Aulas**", en los plazos, términos, condiciones y características técnicas establecidas en los Planos, Memoria Descriptiva y Técnica, Computo, Presupuesto, Plan de Avance, Pliegos de Condiciones Generales y Particulares, Pliego de Especificaciones Técnicas, sus Anexos comprendidos en el presente expediente que ha tenido a la vista y suscripto de conformidad, y toda otra documentación complementaria, conforme lo previsto en la Ley de Obras Publicas Nº 8614 y sus decretos reglamentarios Nº 4757/77; Nº 4758/77 y demás documentos todos los cuales forman parte integrante del presente.

CLÁUSULA SEGUNDA: Todos los documentos mencionados en la cláusula anterior y todos los detallados en la cláusula 3 del "Pliego de Condiciones Generales", forman parte del presente Contrato.

CLÁUSULA TERCERA: El Contratante se obliga a pagar al Contratista por la total y correcta ejecución de la obra mencionada en la Cláusula Primera, la suma de **PESOS NOVECIENTOS TREINTA Y SEIS MIL CON CERO CENTAVOS (\$936.000,00)**, cantidad que se considera como precio total, global y único de la obra contratada por el sistema de Ajuste Alzado y la modalidad prescripta bajo las condiciones y con los alcances establecidos en los documentos detallados en la cláusula Primera y Segunda que forman parte integrante del presente.

CLAUSULA CUARTA: EL CONTRATANTE conviene en pagar a EL CONTRATISTA, Con la firma del presente, se anticipará el veinte por ciento (20%) del monto del contrato;

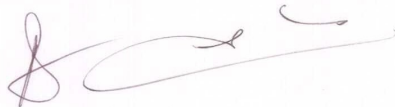

complimentada la Etapa 1 de la obra: "Nivel de Capa aisladora" se otorgará un treinta por ciento (30%), ejecutado el 50% de avance físico, se abonará un veinte por ciento (20%), al 70% de avance de obra, se otorgará un veinticinco (25%) y al recibir la Obra (100% de Avance Físico) el último cinco por ciento (5%) del monto total de contrato, de conformidad a lo establecido en el artículo 6° del Pliego de Condiciones Particulares.

CLAUSULA QUINTA: La Dirección General de Infraestructura Escolar del Ministerio de este Ministerio o quien esta designe, será el Representante de la Repartición y tendrá a su cargo la inspección Técnica de la Obra. La Contratista, designará personal técnico capacitado a fin de ejercer la Dirección Técnica de la obra.

CLÁUSULA SEXTA: EL CONTRATISTA declara no tener objeción que formular a la documentación contractual, conocer por haberlo examinado el lugar donde se ejecutará la obra, como asimismo todas las normas técnicas y legales que resultan de aplicación.

En prueba de conformidad con lo establecido en las cláusulas del presente contrato, ambas partes lo firman en dos ejemplares de un mismo tenor, en el lugar y fecha indicados en el encabezamiento.

Dr. ALBERTO C. MARTINO
 INTENDENTE MUNICIPAL
 MUNICIPALIDAD DE RÍO TERCERO

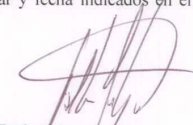

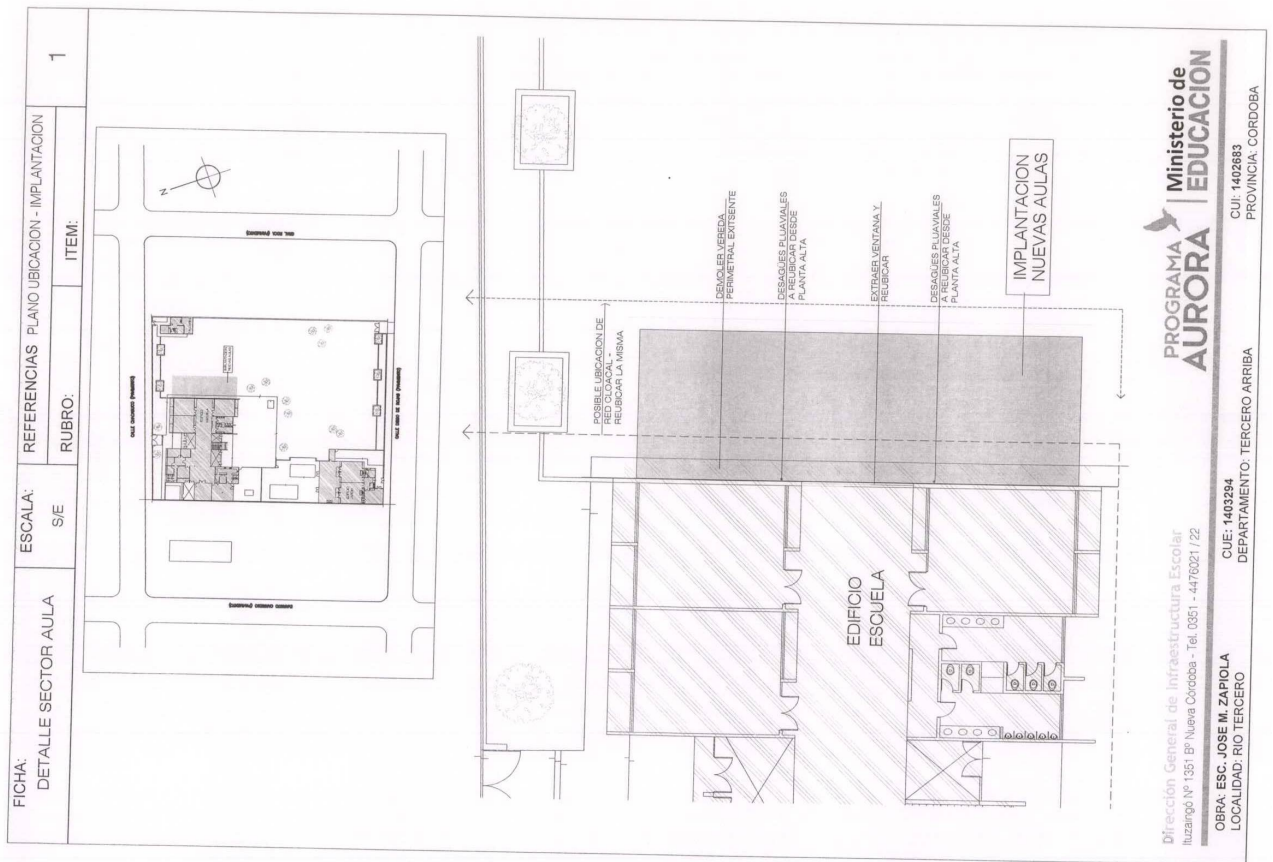
 Prof. Walter Fröhovac
 Ministro de Educación
 Provincia de Córdoba



Dirección General de Infraestructura Escolar
 Ituzangó N° 1351 B° Nueva Córdoba - Tel. 0351 - 4476021 / 22
 CUIE: 1403284

PROGRAMA AURORA | Ministerio de EDUCACION

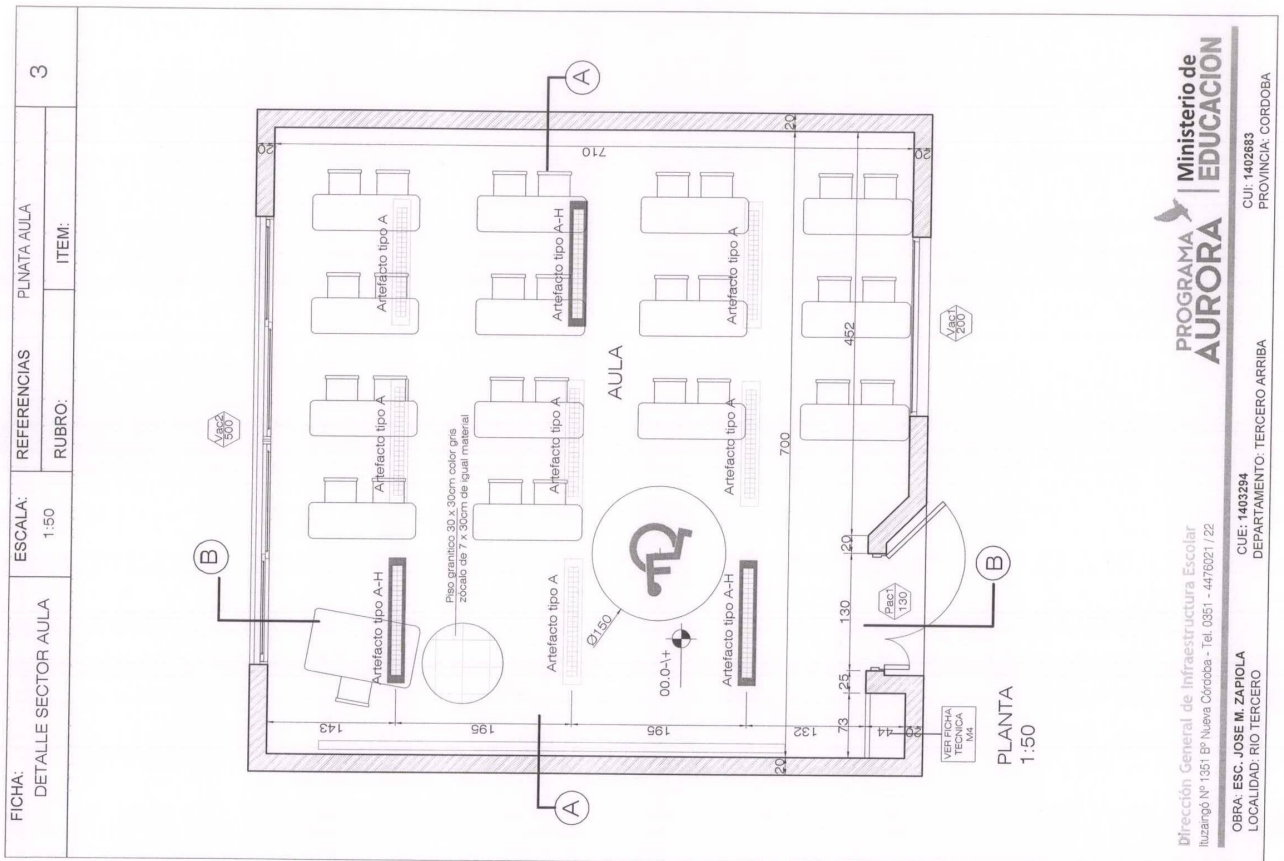
OBRA: ESC. JOSE M. ZAPOLA
 LOCALIDAD: RIO TERCERO
 DEPARTAMENTO: TERCERO ARRIBA
 CUI: 1402883
 PROVINCIA: CORDOBA



Dirección General de Infraestructura Escolar
 Iuzungo Nº 1351 BP Nueva Córdoba - Tel. 0351 - 4476021 / 22
OBRA: ESC. JOSE M. ZAPOLA
 LOCALIDAD: RIO TERCERO
DEPARTAMENTO: TERCERO ARriba
 CUI: 1403294
 PROVINCIA: CORDOBA

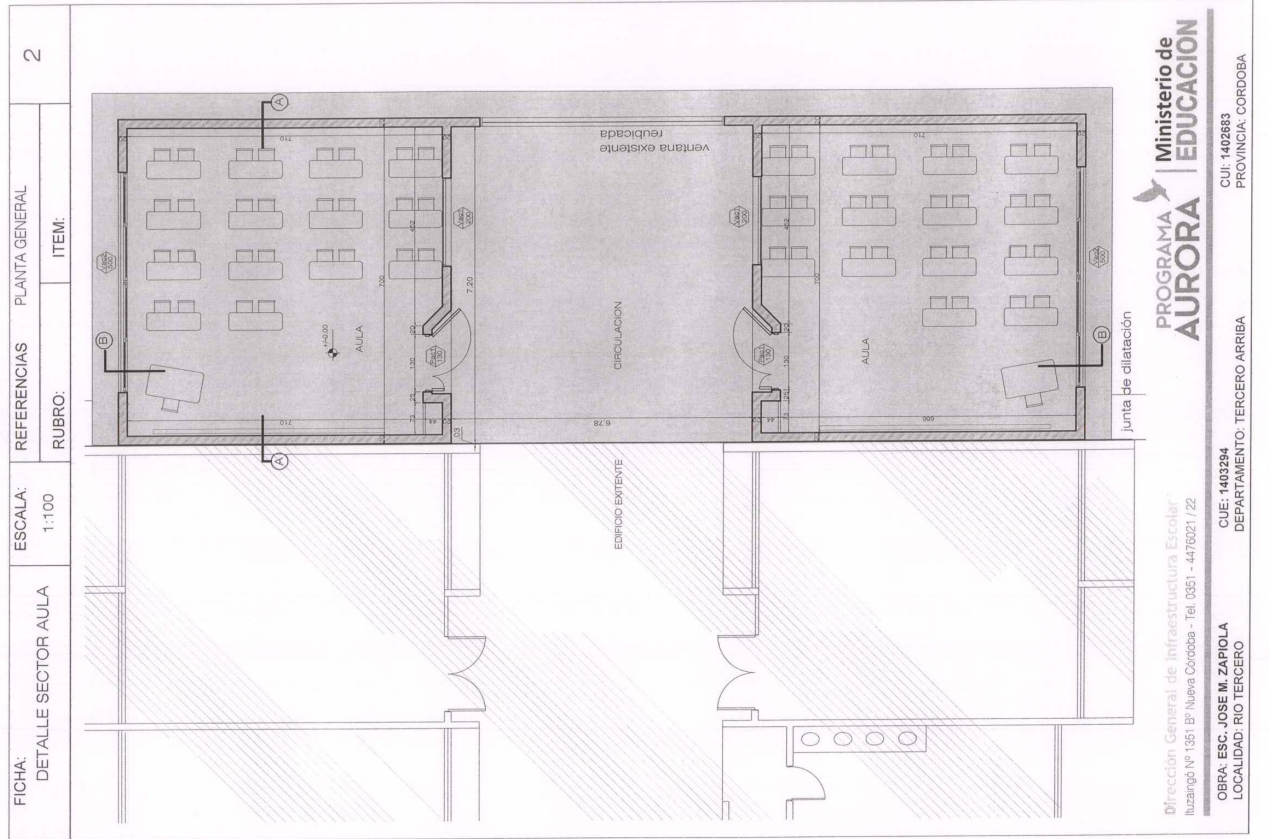

Dirección General de Infraestructura Escolar
 Iuzungo Nº 1351 BP Nueva Córdoba - Tel. 0351 - 4476021 / 22
OBRA: ESC. JOSE M. ZAPOLA
 LOCALIDAD: RIO TERCERO
DEPARTAMENTO: TERCERO ARriba
 CUI: 1403294
 PROVINCIA: CORDOBA



FICHA:	REFERENCIAS	CORTES AULA	4
DETALLE SECTOR AULA	ESCALA: 1:50	RUBRO: ITEM:	

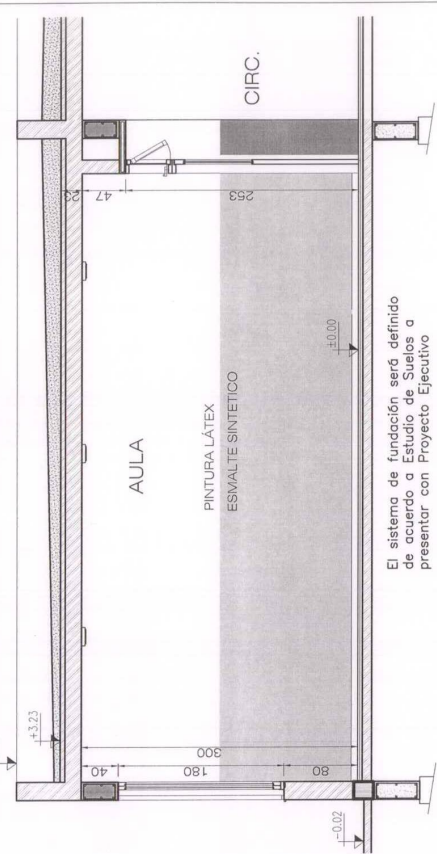

CORTE B-B
1:50

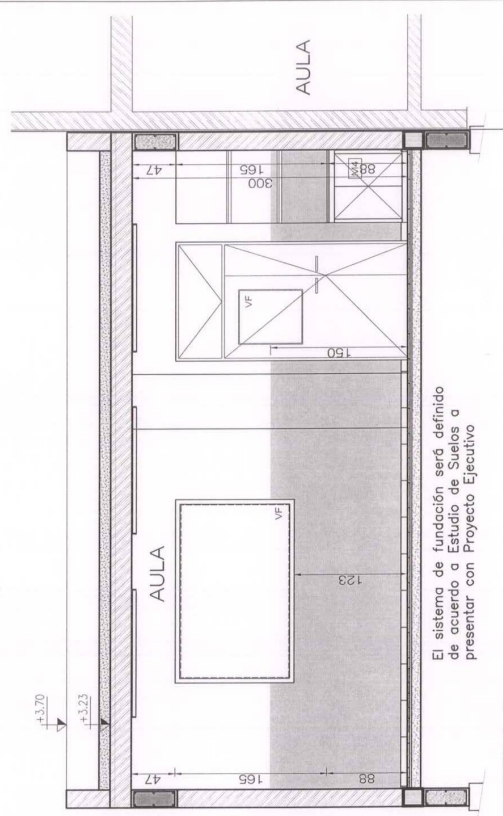

CORTE A-A
1:50

Ministerio de EDUCACION
 Dirección General de Infraestructura Escolar
 Iuzaríngü Nº 1351 Bº Nueva Córdoba - Tel. 0351 - 4476021 / 22
 LOCALIDAD: RIO TERCERO DEPARTAMENTO: TERCERO ARRIBA CUI: 1403294 PROVINCIA: CORDOBA

FICHA:	REFERENCIAS	DETALLE M4 - MUEBLE DE AULAS	M4
DETALLE SECTOR AULA	ESCALA: 1:20	RUBRO: ITEM:	

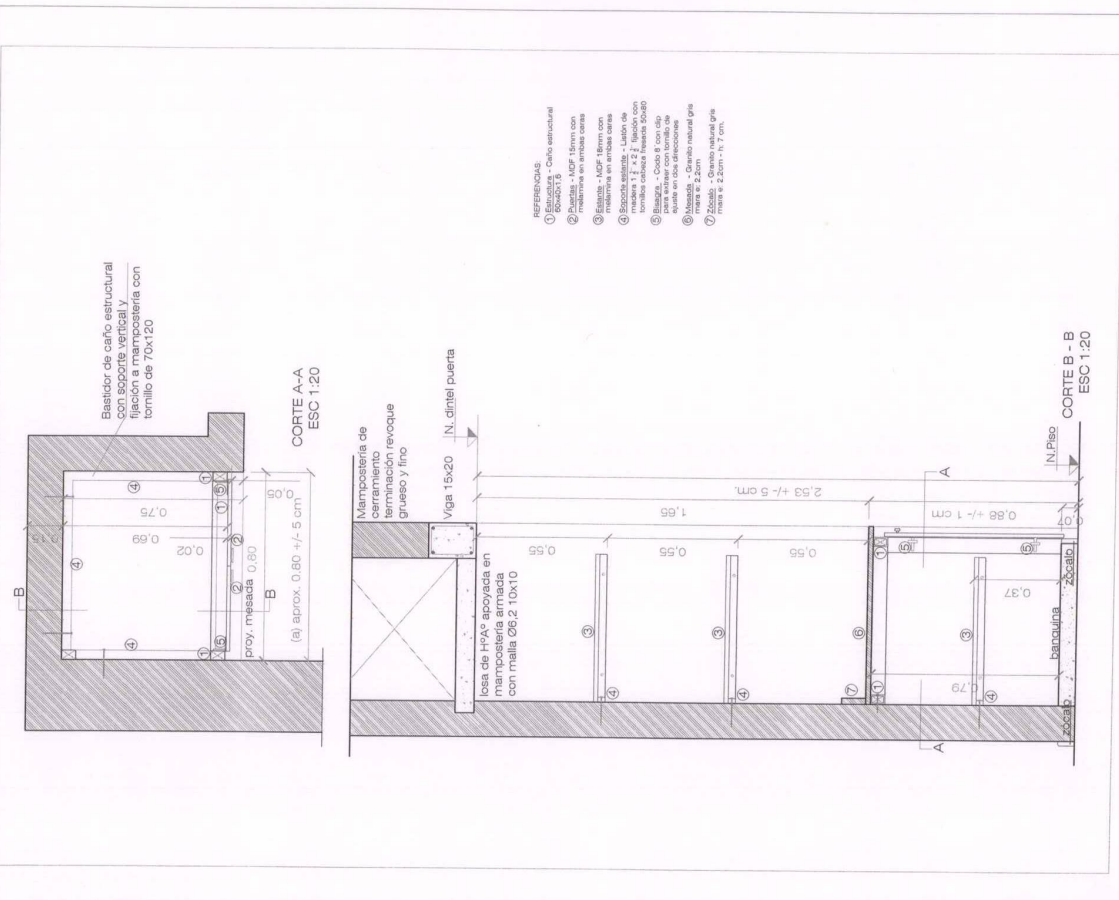

Ministerio de EDUCACION
 Dirección General de Infraestructura Escolar
 Iuzaríngü Nº 1351 Bº Nueva Córdoba - Tel. 0351 - 4476021 / 22
 LOCALIDAD: RIO TERCERO DEPARTAMENTO: TERCERO ARRIBA CUI: 1403294 PROVINCIA: CORDOBA

FORMA DE ABRIR: VIDRIO FIJO	AULAS	MATERIAL: ALUMINIO	Pac1 200
CANTIDAD: 2			
LAS MEDIDAS DEFINITIVAS SERÁN VERIFICADAS EN OBRA Esc:1:50			
MARCO ALUMINIO, LINEA MODERNA	HOJA NO POSEE	SUP. DE ILUMINACIÓN 2,58 m ²	
HERRAJES MOVIMIENTO ACCIONAMIENTO PROTECCION	NO POSEE NO POSEE NO POSEE	SUP. DE VENTILACIÓN -	
VIDRIO VIDRIO DE SEGURIDAD LAMINADO DE 9+3MM CLAMINA DE POLIVINIL BUTIRAL 0,38mm.	CONTRAVIDRIO ALUMINIO	ACABADO PRE-PINTADO COLOR BLANCO.	
VARIOS			
PROGRAMA AURORA Ministerio de EDUCACION Dirección General de Infraestructura Escolar Ituzingó N° 1351 Bº Nueva Córdoba - Tel. 0351 - 4476021 / 22 OBRA: ESC. JOSE M. ZAPIOLA LOCALIDAD: RIO TERCERO CUI: 1403284 DEPARTAMENTO: TERCERO ARRIBA PROVINCIA: CORDOBA			

FORMA DE ABRIR: 2H 09 ABRIR ASIMÉTRICAS BANDEROLA COMANDO DIRECTO	AULAS	MATERIAL: MIXTO	Pac1 130
CANTIDAD: 2			
LAS MEDIDAS DEFINITIVAS SERÁN VERIFICADAS EN OBRA Esc:1:50			
MARCO CHAPA DOBLADA N° 16	HOJA PUERTA PLACA CON BASTIDOR DE CEDRO DOBLE CONTACTO Y CELDILLAS TIPO NIDO DE ABEJA. TERMINACIÓN EN MDF CON MELAMINA DE 4 mm DE ESPESOR SATINADA COLOR NATURAL	SUP. DE ILUMINACIÓN 0,77m ²	
HERRAJES MOVIMIENTO ACCIONAMIENTO PROTECCION	POMELAS DE FUNDICIÓN DE HIERRO ARTICULADAS MANIJAS DOBLE BALANCÍN, PASADOR DE CIERRE VERTICAL EMBUTIDO EN PUERTA EN PUERTA CHICA, BRAZO DE EMPUJE PARA BANDEROLA, CERRADURA SIMPLE PALETA CON PASADORES GIRATORIOS FRENTE BRONCE PLATIL	SUP. DE VENTILACIÓN 0,39m ²	
VIDRIO DE SEGURIDAD LAMINADO 3+3 LAMINA DE POLIVINIL BUTIRAL 0,38 mm	CONTRAVIDRIO MADERA 10x10 mm	ACABADO 2 MANOS DE ANTIÓXIDO Y 2 MANOS DE ESMALTE SINTÉTICO EN MARCOS, BARNIZ SINTÉTICO DE ALTO IMPACTO Y BARNIZ INTUMESCENTE E IGNIFUGO SOBRE MADERA.	
VARIOS			
PROGRAMA AURORA Ministerio de EDUCACION Dirección General de Infraestructura Escolar Ituzingó N° 1351 Bº Nueva Córdoba - Tel. 0351 - 4476021 / 22 OBRA: ESC. JOSE M. ZAPIOLA LOCALIDAD: RIO TERCERO CUI: 1403284 DEPARTAMENTO: TERCERO ARRIBA PROVINCIA: CORDOBA			

Rubro	Item	Designación	Ud.	Cant.	P. unitario	Subtotal	Total	% sobre el 2016
1	TRABAJOS PRELIMINARES						\$ 9.980,59	2,00%
	Trabajo de obra		m ²	1,00	\$ 9.980,59	\$ 9.980,59		
2	DEMOICIONES						\$ 3.080,78	0,30%
	Demolición de muros		m ²	100,00	\$ 3,08	\$ 308,00		
	Demolición de pisos		m ²	100,00	\$ 2,70	\$ 270,00		
3	MANTENIMIENTO DE BUELO						\$ 1.932,54	0,00%
	Trabajo de obra		m ²	1,00	\$ 1.932,54	\$ 1.932,54		
4	COQUICHOS						\$ 3.497,81	0,35%
	Trabajo de obra		m ²	1,00	\$ 3.497,81	\$ 3.497,81		
5	HERRAJES						\$ 278.028,34	28,71%
	Herrajes de acero		m ³	2,00	\$ 139.014,17	\$ 278.028,34		
6	ESTRUCTURAL						\$ 1.932,54	0,00%
	Trabajo de obra		m ²	1,00	\$ 1.932,54	\$ 1.932,54		
7	ASLACIONES						\$ 1.932,54	0,00%
	Trabajo de obra		m ²	1,00	\$ 1.932,54	\$ 1.932,54		
8	REVOQUES						\$ 1.932,54	0,00%
	Trabajo de obra		m ²	1,00	\$ 1.932,54	\$ 1.932,54		
9	REVOQUES						\$ 1.932,54	0,00%
	Trabajo de obra		m ²	1,00	\$ 1.932,54	\$ 1.932,54		
10	REVOQUES						\$ 1.932,54	0,00%
	Trabajo de obra		m ²	1,00	\$ 1.932,54	\$ 1.932,54		
11	REVOQUES						\$ 1.932,54	0,00%
	Trabajo de obra		m ²	1,00	\$ 1.932,54	\$ 1.932,54		
12	REVOQUES						\$ 1.932,54	0,00%
	Trabajo de obra		m ²	1,00	\$ 1.932,54	\$ 1.932,54		
13	REVOQUES						\$ 1.932,54	0,00%
	Trabajo de obra		m ²	1,00	\$ 1.932,54	\$ 1.932,54		
14	REVOQUES						\$ 1.932,54	0,00%
	Trabajo de obra		m ²	1,00	\$ 1.932,54	\$ 1.932,54		
15	REVOQUES						\$ 1.932,54	0,00%
	Trabajo de obra		m ²	1,00	\$ 1.932,54	\$ 1.932,54		
16	REVOQUES						\$ 1.932,54	0,00%
	Trabajo de obra		m ²	1,00	\$ 1.932,54	\$ 1.932,54		
17	CARPINTERIAS						\$ 102.262,29	10,39%
	Trabajo de obra		m ²	1,00	\$ 102.262,29	\$ 102.262,29		
17.1	ALUMINIO						\$ 1.932,54	0,00%
	Trabajo de obra		m ²	1,00	\$ 1.932,54	\$ 1.932,54		
17.2	ALUMINIO						\$ 1.932,54	0,00%
	Trabajo de obra		m ²	1,00	\$ 1.932,54	\$ 1.932,54		
17.3	MANTA MARCA CHINA Y/O MARCA						\$ 1.932,54	0,00%
	Trabajo de obra		m ²	1,00	\$ 1.932,54	\$ 1.932,54		

Resumen pag. 1

FORMA DE ABRIR:
CORREDIZA
CANTIDAD: 2

AULAS

MATERIAL:
ALUMINIO

Vac2
500

REFIL N° 6261 DE LA LINEA MODERNA (COLUMNA DE ACOPLE REFORZADA)

premarco de aluminio
MALLA ANTI VANDALOS
INT.
EXT.
NPE
NPI
CORTE 1-1
VISTA

NOTA:
Muro > 0,16 < 0,30 según proyecto

premarco de aluminio

VISTA: METAL DESPLEGADO TIPO SHULMAN 200-16-5 KG/M2 CON MARCO DE PERFIL ANGULO 1" X 1/8" PERIMETRAL SEPARADO DEL MARCO DEL VANO 30 MM Y AMURADO AL MISMO

LAS MEDIDAS DEFINITIVAS SERÁN VERIFICADAS EN OBRA

Esc: 1:50

MARCO Ventana: de aluminio, línea moderna a 90° con premarco de aluminio y tapajunta.
HOJA Ventana: de aluminio línea moderna. Burlete EPDM de alta flexibilidad con tela de hermeticidad.

HERRAJES	MOVIMIENTO	ACONIAMIENTO	PROTECCION
7,51 m ²	Ventanas correctiza, ruedas plásticas con rulemanes sobre guías y cierres laterales, con cable contacto con felcitas.	Ventana: cubetas con pesillo de accionamiento.	Ventana: pasador horizontal con trava automática

SUP. DE ILUMINACIÓN 3,75 m²
SUP. DE VENTILACIÓN 3,75 m²

VIDRIO Vidrio de seguridad laminado de 3-3mm, con lámina de polivinil butiral 0.38mm

CONTRAVIDRIO Aluminio

ACABADO Ventana: pre-pintado color blanco.

VIARIOS Unión de ventanas PERFIL N° 6261 Línea moderna, columna de acople reforzada / Seguridad malla antivandálicos

Dirección General de Infraestructura Escolar
Buzungo Nº 1351 Bº Nueva Córdoba - Tel. 0351 - 447621 / 72

OBRA ESC. JOSÉ M. ZAPOLA
LOCALIDAD: RÍO TERCERO

PROGRAMA AURORA | Ministerio de EDUCACION
CUI: 1402883
DEPARTAMENTO: TERCERO ARRIBA
PROVINCIA: CÓRDOBA

PROGRAMA AURORA - CONSTRUCCIÓN DE AULAS EN ESTABLECIMIENTOS EDUCATIVOS EN LA PROVINCIA DE CORDOBA
 Obra: Escuela José M. Zapallo
 Localidad: Río Tercero - Departamento: Tercero Arriba
 Provincia de Córdoba

N°	Rubros	Designación	Monto	% Incid.	Meses de obra			
					1	2	3	4
1	TRABAJOS PRELIMINARES		\$ 18.684,59	2,00%	100%			
2	DEMOLECIONES		\$ 3.683,78	0,39%	2,00			
3	MOVIMIENTOS DE SUELO		\$ 6.332,84	0,68%	100%			
4	EXCAVACIONES		\$ 8.491,81	0,91%	0,68			
5	ESTRUCTURA RESISTENTE		\$ 278.062,34	29,71%	35%	65%		
6	MAMPONERÍA		\$ 89.897,90	9,50%	10,40	18,31		
7	AISLACIONES		\$ 14.492,24	1,55%	5,22	55%	45%	
8	CUBIERTAS DE TECHO		\$ 89.839,90	9,49%	0,62	40%	60%	
9	REVOQUES		\$ 51.093,83	5,46%	30%	70%		
10	CIELORRASOS		\$ 27.987,45	2,99%	1,64	3,82		
11	CONTRAPISOS		\$ 18.681,34	1,99%			50%	50%
12	SOLADOS		\$ 59.925,49	6,40%	0,89	1,09	1,50	1,50
13	REVESTIMIENTOS						55%	
14	MARMOLERÍA		\$ 4.657,92	0,50%				100%
15	VIDRIOS		\$ 20.764,29	2,22%				0,50
16	PINTURAS		\$ 52.876,16	5,68%			100%	
17	CARPINTERÍAS		\$ 102.859,59	10,86%			2,22	
18	INSTALACIÓN ELÉCTRICA		\$ 42.185,00	4,51%			25%	75%
							1,41	4,24
							2,74	8,22
							55%	30%

PROGRAMA AURORA - CONSTRUCCIÓN DE AULAS EN ESTABLECIMIENTOS EDUCATIVOS EN LA PROVINCIA DE CORDOBA
 Obra: Escuela José M. Zapallo
 Localidad: Río Tercero - Departamento: Tercero Arriba
 Provincia de Córdoba

Rubro	Item	Designación	Ud.	Cant.	P. unitario	Subtotal	Total	Incid. Obra nueva
17	17.1	MUEBLES AULAS						
18		INSTALACION ELECTRICA	m	1,56	\$ 4.633,56	\$ 7.207,35	\$ 42.185,00	4,51%
19		Instalacion electrica	m	1,00	\$ 42.185,00	\$ 42.185,00		
20		INSTALACIONE CAS	m	1,00	\$ 9.260,70	\$ 9.260,70	\$ 9.260,70	0,99%
21		INSTALACIONE CAS	m	1,00	\$ 10.968,10	\$ 10.968,10	\$ 10.968,10	1,11%
22		INSTALACIONE SEGURIDAD	m	1,00	\$ 10.744,42	\$ 10.744,42	\$ 10.744,42	0,00%
23		OBRAE EXTERIORES						
24		Obra exterior						
		Cambios de bovedas	ud	2,00	\$ 136,22	\$ 272,45	\$ 272,45	0,00%
		Rebaldos por asfalto/cepedon	m	1,00	\$ 1.007,72	\$ 1.007,72	\$ 1.007,72	0,00%
		Rebaldos de cemento	m	1,00	\$ 1.007,72	\$ 1.007,72	\$ 1.007,72	0,00%
		Rebaldos de instalaciones	m	1,00	\$ 1.079,54	\$ 1.079,54	\$ 1.079,54	0,00%
		Limpieza de obra	m	1,00	\$ 17.800,00	\$ 17.800,00	\$ 17.800,00	0,00%
		Poda de arboles	m	1,00	\$ 1.826,10	\$ 1.826,10	\$ 1.826,10	0,00%
						\$ 338.000,00		

CORTOCOSTO OBRA NUEVA \$ 938.000,00 100,00%

Superficie cubierta nueva 154,00 m²

Superficie semicubierta nueva 0,00 m²

PROGRAMA AURORA - CONSTRUCCIÓN DE AULAS EN ESTABLECIMIENTOS EDUCATIVOS EN LA PROVINCIA DE CÓRDOBA
 Localidad: Río Tercero - Departamento: Tercero Arriba
 Provincia de Córdoba

precio a agosto de 2016
 Plazo de obra: 120 días

N°	Rubros	Designación	Monto	% Incid.	Meses de obra				
					1	2	3	4	
19	INSTALACIÓN SANITARIA		\$ 9 280,70	0,89%	0,08	2,48	1,35	1,09	25%
						35%	40%		
						0,35	0,40	0,25	
20	INSTALACIÓN DE GAS		\$ 10 868,10	1,17%					45%
						25%	30%		
						0,28	0,35	0,63	
21	INSTALAC. DE SEGURIDAD		\$ 10 124,40	1,08%					100%
									1,08
22	INSTALAC. ESPECIALES								
23	OBRAS EXTERIORES								
24	VARIOS		\$ 17 488,74	1,87%					20%
						30%	25%		
						0,45	0,47	0,47	0,37

TOTAL	\$ 938 000,00	100,00%
% de Avance Mensual Previsto	15,61%	15,61%
Monto de Inversión Mensual Previsto	\$ 146 088,01	\$ 146 088,01
Monto de Inversión Mensual Realizado	\$ 341 772,40	\$ 103 153,63
% de Avance Acumulado Previsto	\$ 481 070,97	\$ 513 946,37
Monto de Inversión Mensual Ejecutado		
Monto de Inversión Acumulado Ejecutado		

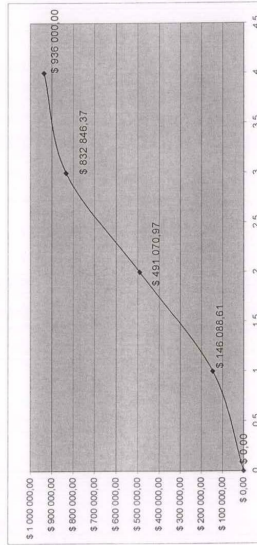

RÍO TERCERO, 22 de diciembre de 2016

ORDENANZA N° Or 3978/2016 C.D.

Y VISTO: El proyecto de Ordenanza Impositiva para el ejercicio 2017.-

Y CONSIDERANDO:

Que ha sido revisado por la Secretaría de Hacienda y demás áreas de competencia conforme a cada título.

Atento a ello

EL CONCEJO DELIBERANTE DE LA CIUDAD DE RÍO TERCERO, SANCIONA CON FUERZA DE:

ORDENANZA

**ORDENANZA GENERAL IMPOSITIVA PARA EL EJERCICIO 2017
 LIBRO PRIMERO: PARTE GENERAL**

TITULO I

DISPOSICIONES PRELIMINARES. HECHO IMPOSIBLE

Ámbito de Aplicación

Art.1º)- Las disposiciones de la presente Ordenanza, llamada Ordenanza General Impositiva, son aplicables a todos los tributos que establezca la Municipalidad de la ciudad de Río Tercero mediante la Parte Especial de esta Ordenanza y también los que estén contenidos en otras ordenanzas. Sus montos serán establecidos de acuerdo a las alícuotas, aforos y otros sistemas que determine la respectiva Ordenanza Tarifaria.

Interpretación

Art.2º)- Todos los métodos reconocidos por el derecho, son admisibles para interpretar las disposiciones de esta Ordenanza y demás ordenanzas tributarias.

Para los casos que no puedan ser resueltos por las disposiciones de esta Ordenanza, otras ordenanzas tributarias o la Ordenanza Tarifaria, se recurrirá en el orden que se establece a continuación:

- 1) A los principios del derecho tributario.
- 2) A los principios generales del derecho.

Aplicación de normas del derecho público o privado

Art.3º)- Las normas del derecho público o privado se aplicarán únicamente para determinar el sentido y alcance de los conceptos, formas e institutos a los que esta Ordenanza hace referencia, pero no para establecer sus efectos tributarios. Su aplicación no corresponde cuando los conceptos, formas e institutos hayan sido expresamente modificados por esta Ordenanza.

Naturaleza del hecho imponible

Art.4º)- Para establecer la verdadera naturaleza de los hechos imponibles, bases de tasas de determinación del servicio, deben considerarse los hechos, actos o situaciones efectivamente realizados. La elección por los contribuyentes de formas o estructuras jurídicas manifiestamente inadecuadas es irrelevante a los fines de la aplicación del tributo.

Art.5º)- La terminología utilizada en esta Ordenanza o en la Ordenanza Tarifaria para designar a los diversos tributos será siempre considerada como genérica y no podrá alegarse de ella para caracterizar su verdadera naturaleza.

Convenios Privados - Inoponibilidad

Art.6º)- Los convenios referidos a obligaciones tributarias realizados entre contribuyentes y responsables o entre éstos y terceros, no son oponibles al fisco.

Nacimiento de la Obligación Tributaria

Art.7º) La obligación tributaria nace al producirse el hecho imponible, la exteriorización de la base de tasa de determinación del servicio del modo previsto en la Ordenanza. La determinación de la deuda tributaria reviste el carácter meramente declarativo.

La obligación tributaria existe aún cuando el hecho imponible que le haya dado origen tenga un motivo, un objeto o un fin ilegal, ilícito o inmoral.

Plazos - Forma de Computarlos

Art.8º) Los plazos se contarán en la forma establecida en el Código Civil Y Comercial de la Nación. Para los expresados en días se computarán solamente los hábiles para la Administración tributaria, salvo que los mismos se establecieran expresamente en días corridos.

Cuando la fecha para el cumplimiento de las obligaciones tributarias fijada por ordenanzas, decretos del Departamento Ejecutivo Municipal, o resoluciones del Organismo Fiscal, sea día no laborable, feriado o inhábil -nacional, provincial o municipal- que rija en el ejido municipal, la obligación se considerará cumplida en término si se efectúa al primer día hábil siguiente.

Vigencia

Art.9º) Las normas tributarias que no señalen la fecha desde la cual entran a regir, tienen vigencia a partir del día siguiente de su oficial publicación en el Boletín Oficial del Municipio por medio gráfico o digital. No tienen efecto retroactivo salvo disposiciones en contrario. Las normas, salvo infracciones y sanciones, sólo rigen para el futuro. Únicamente tendrán efecto retroactivo cuando eximan de sanción a los actos y omisiones punibles con anterioridad o establezcan una pena más benigna.

TITULO II CONTRIBUYENTES Y DEMÁS RESPONSABLES

Contribuyentes - Enunciación

Art.10º) Son contribuyentes las personas respecto de las cuales se verifica el hecho imponible.

Son contribuyentes, en tanto se verifique a su respecto el hecho imponible de la obligación tributaria, previsto en esta Ordenanza u otras ordenanzas tributarias, los siguientes:

- 1-Las personas de existencia visible,
- 2-Las sucesiones indivisas, hasta el momento de la partición,
- 3-Las personas jurídicas de carácter público o privado y las simples asociaciones civiles o religiosas que revistan la calidad de sujetos de derecho;
- 4-Las entidades que, sin reunir las cualidades mencionadas en el inciso anterior, existen de hecho con finalidad propia y gestión patrimonial autónoma con relación a las personas que las constituyen;
- 5-Las uniones transitorias de empresas, convenios de colaboración empresaria y fideicomisos.

Art.11º) Cuando un mismo hecho imponible, o prestación de servicios, se atribuya a dos o más contribuyentes, estarán solidariamente obligados al pago de la totalidad de la obligación tributaria.

Contribuyentes - Obligaciones

Art.12º) Los contribuyentes, conforme a las disposiciones de esta Ordenanza u ordenanzas tributarias y sus herederos de acuerdo al Código Civil Y Comercial de la Nación, están obligados a extinguir su obligación tributaria y cumplir los deberes formales.

Responsables

Art.13º) Responsables son las personas que, sin tener el carácter de contribuyentes, deben, por disposición de la ley, cumplir la obligación tributaria, sus accesorios y deberes formales atribuidos a dichos sujetos pasivos.

Responsables Solidarios

Art.14º) Son responsables solidarios, con la extensión y limitación de la ley sustantiva:

a) En calidad de representantes, administradores, mandatarios y liquidadores:

- 1) Los padres, los tutores y los curadores de los incapaces o inhabilitados total o parcialmente;
- 2) Los síndicos y liquidadores de las quiebras, síndicos de los concursos civiles a cargo de la administración, los albaceas y los administradores legales o judiciales de las sucesiones;
- 3) Los directores, gerentes o representantes de las personas jurídicas, asociaciones y demás entidades aludidas en el inc. 3 del Artículo 10;
- 4) Los que dirijan, administren o tengan la disponibilidad de los bienes de los entes colectivos mencionados en el inc. 4 del Artículo 10;
- 5) Los mandatarios, conforme al alcance de sus mandatos.

Esta responsabilidad se limita al valor de los bienes que se disponen o administran y sólo responderán estos representantes con sus propios bienes si actuaren con culpa o dolo.

b) En calidad de sucesores a título particular:

- 1) Los donatarios y legatarios;
- 2) Los sucesores a título particular por el tributo correspondiente a la operación y los bienes transmitidos.
- 3) Los adquirentes de fondos de comercio del activo y/o pasivo de empresas unipersonales o entes colectivos con personalidad jurídica o sin ella.

c) Son también responsables solidarios:

- 1) Quienes sean designados por esta Ordenanza y otras ordenanzas como agentes de retención, percepción o recaudación de tributos, salvo que pasen a ser responsables sustitutos conforme lo dispuesto por el art. 19º de éste cuerpo legal.
- 2) Los terceros que, aún cuando no tuvieren deberes tributarios a su cargo, con su culpa o dolo faciliten el incumplimiento de la obligación tributaria;
- 3) Los integrantes de los conjuntos o unidades económicas.

Art.15º) En los casos de sucesión a título particular en bienes o en el activo y pasivo de empresas o explotaciones, el adquirente responderá solidaria e ilimitadamente con el transmitente por el pago de tributos y accesorios relativos al bien, empresa o explotación transferidos, adeudados hasta la fecha de la transferencia.

Responsabilidad por Dependientes

Art.16º) Los contribuyentes y responsables lo son también solidariamente por las consecuencias de la acción u omisión de sus factores, agentes o dependientes

Efectos de la Solidaridad

Art.17º) La solidaridad establecida en esta Ordenanza, tendrá los siguientes efectos:

- 1) La obligación podrá ser exigida, total o parcialmente, a cualquiera de los contribuyentes o responsables solidarios, o a todos ellos, a elección del Fisco.
- 2) La extinción de la obligación tributaria efectuada por uno de los contribuyentes o responsables solidarios, libera a los demás en proporción a lo extinguido.

3)La condonación, remisión o reducción de la obligación tributaria y sus accesorios, libera o beneficia a todos los deudores, salvo que haya sido concedida u otorgada a determinado contribuyente o responsable solidario, en cuyo caso, podrá exigirse el cumplimiento de la obligación a los demás, con deducción de la parte proporcional del beneficiario.

Agentes de Retención y Percepción – Solidaridad

Art.18º)- Los agentes de retención o percepción son responsables solidarios por los montos dejados de retener o percibir o si, efectuada la retención o percepción, no la ingresaran al Fisco.

Cesa esta responsabilidad solamente en caso de que prueben fehacientemente que el contribuyente ha ingresado al Fisco los importes que los agentes no ingresaron, sin perjuicio de responder por la mora y por las infracciones cometidas.

Agentes de Retención y Percepción - Responsabilidad Sustitutiva

Art.19º)- El agente de retención o percepción es único responsable por los importes retenidos o percibidos y no ingresados al Fisco, siempre que el contribuyente acredite fehacientemente la retención o percepción realizada.

El agente es responsable ante el contribuyente por las retenciones o percepciones efectuadas indebidamente. Si la retención indebida es ingresada al Fisco, la acción podrá ser dirigida contra éste o contra el agente, a decisión del sujeto a quien se le hubiere retenido o percibido.

TITULO III DOMICILIO TRIBUTARIO

Personas de Existencia Visible. Personas Jurídicas y Entidades

Art.20º)- Se considera domicilio tributario de los contribuyentes y responsables:

- 1) En cuanto a las personas de existencia visible, el lugar de su residencia habitual, el del ejercicio de su actividad comercial, profesional, industrial o medio de vida; o donde se desarrolle la actividad o existan bienes gravados;
- 2) En cuanto a las personas y entidades mencionadas en los incisos 2, 3, 4 y 5 del Artículo 10:
 - a) El lugar donde se encuentre su dirección o administración;
 - b) En los casos de sucursales, agencias o representaciones de entidades cuya casa central está en otra jurisdicción, el domicilio será el de la sucursal, agencia o representación ubicada dentro del ejido municipal.
 - c) Subsidiariamente, cuando hubiere dificultad para su determinación, el domicilio fiscal será el lugar donde se desarrolle su principal actividad, aún cuando no se ubique éste en el ejido municipal.

Contribuyentes Domiciliados Fuera del Municipio

Art.21º)- Cuando de acuerdo a las normas del Artículo 20 el contribuyente no tenga domicilio en el ejido municipal, está obligado a constituir su domicilio especial dentro del mismo. Si así no lo hiciera, se reputará como domicilio tributario el de su representante o agente en relación de dependencia, el lugar de su última residencia dentro del ejido y, en último caso, aquel que se tenga como domicilio fiscal fuera del ejido conforme a las especificaciones del Artículo 20 de esta Ordenanza.

Obligación de Consignar Domicilio

Art.22º)- El domicilio tributario debe ser consignado en las declaraciones juradas y en los escritos que los contribuyentes o responsables presenten ante el Organismo Fiscal.

El domicilio se reputará subsistente a todos los efectos legales mientras no medie la constitución y admisión de otro, y será el único válido para practicar notificaciones, citaciones, requerimientos y todo otro acto judicial o extrajudicial, vinculado con la obligación tributaria entre el contribuyente o responsable y la Municipalidad.

Cualquier cambio deberá ser comunicado fehacientemente al Organismo Fiscal dentro de los quince (15) días de producido. De no realizarse esta comunicación, se considerará subsistente el último domicilio declarado o constituido en su caso, a todos los efectos tributarios, administrativos o judiciales.

Incurrirán en las infracciones y sanciones previstas en esta Ordenanza, los contribuyentes o responsables que sin causa justificada consignen en sus declaraciones juradas o escritos, un domicilio distinto al que corresponda según los artículos precedentes. El Organismo Fiscal puede verificar la veracidad del cambio de domicilio fiscal y exigir las pruebas tendientes a la comprobación del hecho. Si de ello resulta la inexistencia del cambio, se reputará subsistente al anterior, impugnándose el denunciado y tornándose pasible el sujeto pasivo de las penalidades incluidas en esta Ordenanza.

Domicilio Especial

Art.23º)- No se podrá constituir domicilio tributario especial salvo a los fines procesales.

A estos últimos fines, sólo se admitirá tal domicilio especial si está ubicado dentro del ejido municipal; y en el acto se establece una dirección de correo electrónico.

El domicilio procesal es válido a todos los efectos tributarios, pero únicamente en la causa para la que fue constituido.

El Organismo Fiscal podrá en cualquier momento exigir la constitución de un domicilio procesal distinto, cuando el constituido por el sujeto pasivo entorpezca el ejercicio de sus funciones específicas.

No serán inválidas las notificaciones que continúen efectuándose al domicilio fiscal, no obstante la constitución del domicilio especial.

TITULO IV BASE IMPONIBLE

Base Imponible y Deuda

Art.24º)- La base imponible y las deudas tributarias deben ser expresadas en moneda de curso legal vigente al momento del nacimiento de la obligación tributaria y efectuarse las conversiones legales que sean necesarias al momento del cumplimiento de la misma.

Conversión de Operaciones en Moneda Extranjera, Oro o Especie

Art.25º)- Cuando un hecho imponible se exprese en moneda extranjera u oro, a los fines de determinar la base imponible, se convertirá a moneda de curso legal, con arreglo a las normas monetarias o cambiarias.

Si no existieren normas reguladoras de alguno de los supuestos precedentes, se tomará la cotización en plaza.

Si la base imponible estuviera expresada en especie, se tomará el precio oficial, si éste existiere, o en su defecto, el de plaza del bien o bienes tomados.

La conversión o expresión en moneda de curso legal se hará al momento del nacimiento de la obligación tributaria.

TITULO V DE LA DETERMINACIÓN DE LA OBLIGACIÓN TRIBUTARIA

Formas de la Determinación

Art.26º)- La determinación de la obligación tributaria se efectuará según la naturaleza y características de cada servicio en la siguiente forma:

- a) Mediante declaración jurada de los contribuyentes, las que quedarán sujetas a ulterior verificación.
- b) Por actos unilaterales de la Administración Fiscal.

c) La determinación de oficio sobre base cierta o presunta.

Declaración Jurada

Art.27º)- El tributo se determinará en principio en base a una declaración jurada que debe presentar el propio sujeto pasivo. En esa declaración, que deberá confeccionarse en formularios que a tal efecto proveerá la Municipalidad, el contribuyente consignará todos los datos que le fueran requeridos respecto a la actividad desarrollada durante el ejercicio fiscal gravado o en el período que la Ordenanza Tarifaria especifique. La declaración jurada se presentará en el lugar, forma y tiempo que el Organismo Fiscal disponga, siempre que esta Ordenanza u otra Ordenanza Tarifaria no establezcan otra forma de determinación. El Organismo Fiscal podrá verificarla a fin de comprobar la exactitud de los datos y elementos aportados y su conformidad con las normas legales.

Obligatoriedad del Pago - Rectificativa

Art.28º)- El contribuyente o responsable queda obligado al pago del tributo que resulte de su declaración jurada, sin perjuicio de la obligación que en definitiva determine el Organismo Fiscal. Los sujetos pasivos podrán presentar declaración jurada rectificativa por haber incurrido en error de hecho o de derecho si antes no se hubiera determinado de oficio la obligación tributaria. Si de la declaración jurada rectificativa surgiera saldo a favor de la Municipalidad, el pago se hará conforme a lo establecido en esta Ordenanza. Si el saldo fuera favorable al sujeto pasivo se aplicará lo dispuesto sobre compensación o repetición del pago indebido.

Art.29º)- Las boletas de depósito y comunicaciones de pago confeccionadas por el contribuyente o responsable, con datos que ellos aporten y exija el Organismo Fiscal, tienen el carácter de determinación por el sujeto pasivo y las omisiones, errores o falsedades que en dichos instrumentos se comprueben, quedan sujetos al régimen de infracciones y sanciones de esta Ordenanza.

Igual carácter tendrán los escritos que presenten los contribuyentes o responsables que permitan cuantificar la deuda tributaria.

Determinación de Oficio

Casos en que Procede

Art.30º)- El Organismo Fiscal determinará de oficio la obligación tributaria en los siguientes casos:

- 1) Cuando esta Ordenanza, la Ordenanza Tarifaria u otras ordenanzas tributarias prescindan de la Declaración Jurada como base de determinación.
- 2) Cuando la Declaración Jurada presentada resultare presuntamente inexacta por falsedad en los datos consignados o por errónea aplicación de las normas vigentes.
- 3) Cuando el contribuyente o responsable no hubiera denunciado en término el nacimiento de la obligación tributaria o sus modificaciones o cuando hubieran omitido la presentación en término de la Declaración Jurada.

Determinación Total y Parcial

Art.31º)- La determinación por el Fisco será total con respecto al período, aspectos y tributos de que se trate, debiendo comprender todos los elementos de la obligación tributaria, salvo cuando en la resolución respectiva se hubiera dejado expresa constancia del carácter parcial de dicha determinación y definidos los aspectos y el período que ha sido objeto de la verificación, en cuyo caso serán susceptibles de nueva determinación aquellos no considerados expresamente.

Determinación por el Fisco sobre Base Certa o sobre Base Presunta

Art.32º)- Cuando se configure alguno de los supuestos contemplados en el Artículo 30 de esta Ordenanza, el Organismo Fiscal determinará de oficio la obligación tributaria sobre base cierta o presunta.

Determinación sobre Base Certa

Art.33º)- La determinación de oficio sobre base cierta corresponderá:

- a) Cuando el contribuyente o responsable suministre al Organismo Fiscal, elementos probatorios fehacientes y precisos de las operaciones o situaciones que constituyan hechos impositivos siempre que ellos merezcan plena fe al Organismo Fiscal.
- b) Cuando en ausencia de esos elementos, el Organismo Fiscal posea o pueda obtener datos precisos y fehacientes de hechos y circunstancias que permitan determinar las obligaciones tributarias.

Determinación sobre Base Presunta

Art.34º)- Cuando el contribuyente y/o responsables no presenten declaraciones juradas en debida forma y/o cuando no suministren voluntariamente a la Municipalidad todos los elementos comprobatorios de las operaciones o situaciones que constituyan hechos impositivos y/o que posibiliten la determinación de los mismos y/o base impositiva; ó cuando los suministrados resulten insuficientes, deficientes y/o parciales y/o inexactos, resultará procedente la determinación sobre base presunta.

A esos efectos, la Municipalidad podrá considerar todos los hechos, elementos, y/o circunstancias que, por su vinculación o conexión normal con los que esta Ordenanza, Ordenanza Impositiva y/o especiales consideren como hecho impositivo, permitan inducir en el caso particular la existencia de los hechos u actos y el monto del tributo que se determina. Podrá valerse de todos los medios de prueba a su alcance, incluso de declaraciones o informes de terceros, presunciones o indicios, y/o de elementos de juicio basados en conductas que los usos y costumbres en la materia sirvan para inferir la existencia de tales hechos impositivos.

Los hechos, elementos y circunstancias y/o medios de prueba, como así también las comprobaciones y/o relevamientos que se efectúen para la determinación de las obligaciones presentes, podrán ser tenidos por válidos como presunción de la existencia de idénticos hechos impositivos para la determinación del mismo tributo respecto a períodos anteriores no prescriptos.

A tal efecto, el Organismo Fiscal podrá utilizar alguno de los siguientes elementos:

- 1) Volumen de las transacciones y/o ingresos en otros períodos fiscales.
- 2) Índices económicos confeccionados por Organismos Oficiales.
- 3) Depósitos bancarios.
- 4) Montos de gastos, compras y/o retiros particulares.
- 5) Existencia de mercadería.
- 6) El ingreso normal del negocio o explotación de empresas similares dedicadas al mismo o análogo ramo.
- 7) Indicadores que posibiliten inducir la existencia de hechos impositivos y medidas de bases impositivos.
- 8) Los relevamientos, verificaciones, constataciones, y/o cualquier procedimiento efectuado por la Municipalidad, por sí o a través de terceros, que permitan comprobar la existencia de alguno de los hechos impositivos previstos en las normas fiscales y tributarias.
- 9) Cualquier otro elemento probatorio que obtenga y obre en poder del Organismo Fiscal, relacionado con contribuyentes y responsables y que resulte vinculado con la verificación de hechos impositivos y su monto, siendo esta enumeración meramente enunciativa.

Actuaciones que No Constituyen Determinación

Art.35º)- Las actuaciones iniciadas con motivo de la intervención de los inspectores y demás empleados de la Municipalidad en la verificación y fiscalización de las Declaraciones Juradas y las liquidaciones que ellos formulen, no constituyen determinación tributaria mientras no sea dispuesto por el Organismo Fiscal.

TITULO VI DE LOS DEBERES FORMALES DE LOS CONTRIBUYENTES, RESPONSABLES Y DE TERCEROS

DEBERES FORMALES

Enunciación

Art.36º)- Los contribuyentes, responsables y terceros están obligados a cumplir los deberes formales establecidos en esta Ordenanza, en otras ordenanzas tributarias, en la Ordenanza Tarifaria, en decretos del Departamento Ejecutivo y en resoluciones del Organismo Fiscal.

Sin perjuicio de lo dispuesto de manera especial, los contribuyentes, responsables y terceros quedan obligados a:

- 1) Comunicar dentro del término de quince (15) días corridos de ocurrido, cualquier cambio de su situación que pueda originar, modificar o extinguir hechos gravados, salvo en los casos en que se establezcan plazos especiales. También se comunicarán, dentro del mismo término, todo cambio en los sujetos pasivos de los tributos, sea por transferencia, transformación, cambio de nombre o denominación, aunque ello no implique una modificación del hecho imponible.
- 2) Presentar declaración jurada, sus anexos u otros formularios oficiales requeridos, en los plazos establecidos, salvo cuando se prescinda de la misma como base de la determinación.
- 3) Presentar o exhibir en las oficinas del Organismo Fiscal o ante los funcionarios autorizados, las declaraciones, informes, libros, comprobantes, documentos y antecedentes relacionados con los hechos imponibles y formular las aclaraciones que les fueran solicitadas.
- 4) Contestar por escrito pedidos de informes, intimaciones y otros requerimientos del Organismo Fiscal en los plazos que se establezcan.
- 5) Conservar en forma ordenada hasta el momento en que se opere la prescripción de los derechos del Fisco, los documentos, comprobantes y demás antecedentes de las operaciones o situaciones que constituyan hechos imponibles.
- 6) Comunicar dentro de los cinco (5) días de verificado el hecho, a la autoridad policial y al Organismo Fiscal la pérdida, sustracción o deterioro de libros contables, principales y auxiliares, registraciones, soportes magnéticos, documentación y comprobantes relativos a sus obligaciones tributarias.
- 7) Presentar ante el Organismo Fiscal los comprobantes del pago de los tributos dentro del término de cinco (5) días de requeridos.
- 8) Permitir y facilitar las inspecciones o verificaciones en cualquier lugar, establecimientos comerciales, industriales o de servicio, oficinas, depósitos o medios de transporte o donde se encontraran los bienes, elementos de labor o antecedentes que sirvan para fundar juicios apreciativos y/o ponderativos, por parte de los funcionarios autorizados, quienes para estas actividades podrán pedir el auxilio de la fuerza pública u órdenes de allanamiento conforme lo autorizan los Artículos 73 y 74 de esta Ordenanza.
- 9) Comparecer ante las oficinas del Organismo Fiscal cuando éste o sus funcionarios así lo requieran y responder las preguntas que les fueran formuladas, así como formular las aclaraciones que les fueran solicitadas con respecto a actividades que puedan constituir hechos imponibles propios o de terceros.
- 10) Comunicar al Organismo Fiscal la petición de concurso preventivo o quiebra propia dentro de los cinco (5) días de la presentación judicial acompañando copia del escrito de presentación.
- 11) Inscribirse ante el Organismo Fiscal en los registros que a tal efecto se lleven.
- 12) Constituir domicilio fiscal y comunicar cualquier modificación y cambio en la forma y condiciones dispuestos por el Artículo 22 de esta Ordenanza.
- 13) Comunicar al Organismo Fiscal, en caso de deudas intimadas, su fecha y lugar de pago.
- 14) Los Contribuyentes y/o responsables que realicen actividades gravadas con impuestos en locales ubicados en diferentes domicilios, deberán estar cada uno de ellos, inscriptos y habilitados por la Municipalidad, pudiendo abonar la Tasa correspondiente bajo un solo número de Contribuyente, consignando la cantidad de locales que posean y ubicación de los mismos.
Asimismo, cuando se abra un nuevo local deberán comunicarlo al Organismo Fiscal dentro del plazo de quince (15) días corridos.
- 15) Presentar, cuando tributen impuestos aplicando las normas del Convenio Multilateral del 18/08/77, los formularios anexos con la distribución de gastos e ingresos por jurisdicción juntamente con la declaración jurada de cada mes. Asimismo, se deberá presentar en caso de cese de actividades sujetas al Convenio Multilateral, la constancia de haber dado cumplimiento de lo dispuesto por aquél.
- 16) Cumplir, los sujetos que gocen de exenciones u otros beneficios fiscales, con los deberes formales que corresponden a contribuyentes y responsables.
- 17) Cuando se lleven registraciones efectuadas mediante sistemas de computación de datos, deberán mantener en condiciones de operatividad los soportes magnéticos utilizados en sus aplicaciones que incluyan datos vinculados con la materia imponible, por el término de dos (2) años contados a partir de la fecha del cierre de ejercicio en el cual se hubieran utilizado.
- 18) El Organismo Fiscal puede establecer, con carácter general, la obligación para determinadas categorías de contribuyentes o responsables, de llevar uno (1) o más libros donde anotarán las operaciones y los actos relevantes para la determinación de sus obligaciones tributarias, con independencia de los libros de comercio exigidos por la ley.
- 19) Presentar cuando le sea requerido en el domicilio tributario, en su medio de transporte o en los lugares donde se ejerza la actividad gravada, el o los certificados expedidos por la Municipalidad que acrediten su inscripción y/o habilitación como contribuyente de la tasa que incide sobre la actividad comercial, industrial y de servicios.
- 20) Cumplir con los deberes formales de emisión y registración de documentos comerciales respaldatorios de las operaciones de venta, prestaciones de servicios realizadas u otros ingresos percibidos, en la forma y condiciones establecidas para cada sujeto en la Resolución General de la A.F.I.P. Nº 1415 y sus modificatorias, a la cual el Municipio adhiere, debiéndose consignar además, en todo comprobante emitido el número de inscripción en ésta tasa.

Terceros - Secreto Profesional

Art.37º)- El Organismo Fiscal podrá requerir de terceros y éstos están obligados a suministrar informes relacionados con hechos que en el ejercicio de sus actividades hayan contribuido a realizar o hayan debido conocer, así como exhibir documentación relativa a tales situaciones o que se vinculen con la tributación de la Municipalidad de la ciudad de Río Tercero, salvo en los casos en que las normas de derecho nacional o provincial establezcan para esas personas el deber del secreto profesional.

En este caso se deberá hacer conocer la negativa y su fundamento al Organismo Fiscal dentro del término que se le haya establecido para brindar el informe.

Secreto Fiscal

Art.38º)- Las declaraciones, manifestaciones e informes que se presenten ante las autoridades fiscales deberán ser mantenidos en secreto. Sólo podrán ser puestos en conocimiento de los Organismos Recaudadores Nacionales, Provinciales o Municipales siempre que éstos lo soliciten y tengan vinculación directa con la aplicación, percepción y fiscalización de los tributos en sus respectivas jurisdicciones y únicamente cuando **exista una efectiva reciprocidad**. El deber del secreto no alcanza para que el Organismo Fiscal utilice las informaciones para verificar obligaciones tributarias distintas de aquellas para las cuales fueron obtenidas.

Oficinas Municipales - Escribanos

Art.39º)- Ninguna oficina municipal dará trámite a actuación alguna con respecto a negocios, bienes o actos relacionados con obligaciones tributarias vencidas cuyo cumplimiento no se pruebe con certificado expedido por la Dirección de Rentas.

Los escribanos autorizantes deberán asegurar el pago de las obligaciones a cuyo efecto quedan investidos del papel de agentes de retención y de percepción para retener o requerir de los intervinientes en operaciones la retención de los fondos necesarios para afrontar sus obligaciones tributarias, las cuales ingresarán en el término de quince (15) días corridos de formalizarse el acto notarial entre las partes. El vencimiento del plazo sin ingreso, determinará la aplicación para el profesional de la sanción del Artículo 87 de esta Ordenanza si no hubo retención o del Artículo 88 si la retención se produjo.

Informes - Pago Previo de Tributos

Art.40º)- Los funcionarios y las oficinas públicas están obligados a suministrar informes a requerimiento de la Municipalidad acerca de los hechos que lleguen a su conocimiento en el desempeño de sus funciones y que puedan constituir o modificar hechos imponible, salvo cuando disposiciones expresas se lo prohíban.-

TITULO VII DEL PAGO

Plazos de Extinción

Art.41º)- La extinción de la obligación tributaria del contribuyente o responsable, deberá realizarse dentro de los plazos que establezca esta Ordenanza, la Ordenanza Tarifaria, otras ordenanzas tributarias o el Departamento Ejecutivo mediante decreto.

Los que no tuvieran plazo de vencimiento, deberán abonarse dentro de los quince (15) días de realizado el hecho imponible o de efectuada la retención o percepción.

Las obligaciones tributarias que sean fijadas mediante el procedimiento de determinación de oficio deberán extinguirse dentro de los quince (15) días de notificada la resolución firme.

Anticipos

Art.42º)- El Departamento Ejecutivo podrá exigir, con carácter general a todas o determinadas categorías de contribuyentes y hasta el vencimiento del plazo para la extinción de la obligación tributaria, el ingreso de importes a cuenta o anticipos del tributo que se deba abonar por el período fiscal a que se refieren y/o determinar pagos fraccionados en forma mensual, bimestral, trimestral, cuatrimestral y semestral, pudiéndose redefinir al tributo para los períodos inmediatos posteriores sobre la base de mayores costos de funcionamiento.

La falta de ingreso de los anticipos a su vencimiento, facultará al Fisco para exigir su pago por vía judicial. Luego de iniciada la ejecución fiscal, el Organismo Fiscal no estará obligado a considerar el reclamo del contribuyente contra el importe requerido, sino por la vía de repetición y previo pago de las costas y gastos del juicio e intereses que correspondan.

La presentación de la declaración jurada de fecha posterior a la iniciación del juicio, no enervará la prosecución del mismo.

Forma

Art.43º)- El pago de los tributos correspondientes especificados en esta Ordenanza u Ordenanzas Tributarias Especiales, deberán realizarse en dinero en efectivo o por otros instrumentos idóneos que el Departamento Ejecutivo autorice, por ante la oficina recaudadora de la Tesorería Municipal o en el lugar que para el caso establezca, pudiendo disponer incluso la retención en la fuente.

Presunción

Art.44º)- El pago total o parcial de un tributo, aún cuando fuere recibido sin reserva alguna, no constituye presunción de pago de:

- a)- Las prestaciones anteriores del mismo tributo, relativas al mismo año fiscal.
- b)- Las obligaciones tributarias relativas a años fiscales anteriores
- c)- Los adicionales.
- d)- Los intereses, actualizaciones de deuda, recargos y multas.

Pago provisorio de tributos vencidos

Art.45º)- En los casos de contribuyentes que no presenten declaraciones juradas por uno o más periodos fiscales y el Organismo Fiscal conozca, por declaraciones o determinaciones de oficio, la medida en que les ha correspondido tributar gravamen de periodos anteriores, los emplazará para que dentro de un término de 15 (quince) días presenten las declaraciones juradas e ingresen el tributo correspondiente. Si dentro de dicho plazo los responsables no regularizan su situación, el Organismo Fiscal, sin otro trámite, podrá requerirles previa emisión del certificado de deuda, el pago a cuenta del tributo que en definitiva les corresponda abonar, de una suma equivalente a tantas veces el tributo declarado o determinado respecto a cualquiera de los periodos no prescriptos, cuando sean los periodos por los cuales dejaron de presentar declaraciones.

Luego de iniciado el juicio de ejecución fiscal, el Organismo Fiscal no estará obligado a considerar la reclamación del contribuyente contra el importe requerido sino por la vía de repetición y previo pago de las costas y gastos del juicio e intereses que le correspondan.

Imputación:

Art.46º)- Cuando un contribuyente fuera deudor de tributo, actualizaciones, intereses, recargos y multas, por diferentes años fiscales y efectuara un pago, el Organismo Fiscal podrá imputarlo a la deuda tributaria correspondiente al año más remoto, primero a los intereses, recargos y multas en el orden de enumeración, y el excedente si lo hubiere, al tributo y su actualización. El pago efectuado solo podrá imputarse a deudas derivadas de un mismo tributo y no de tributos diferentes.-

Facilidades de pago

Art.47º)- Los tributos adeudados devengarán intereses a partir de su vencimiento, cuyas tasas serán determinadas conforme a la Ordenanza Tarifaria, con arreglo a lo dispuesto en los Art. 50º y 55º de la presente Ordenanza.-

Art.48º)- El Organismo Fiscal podrá, con los recaudos y condiciones que establezca el Departamento Ejecutivo, conceder a los contribuyentes o responsables facilidades para el pago de los tributos y multas adeudados con más el interés que fije la Ordenanza Tarifaria. Facúltase al Departamento Ejecutivo para establecer y reglamentar Regímenes

de Presentación Espontánea en relación a cualquiera de los tributos legislados en la presente Ordenanza Impositiva ad referendum del Concejo Deliberante.

El régimen que se establezca podrá contemplar la condonación total o parcial de multas, intereses, recargos y cualquier otra sanción por infracción a obligaciones fiscales.

Compensación de Oficio

Art.49º)- El Organismo Fiscal podrá compensar de oficio los saldos acreedores de los contribuyentes o responsables cualquiera sea la forma o procedimiento en que se establezcan, con las deudas o saldos deudores de tributos declarados por aquellos o determinados por el Organismo Fiscal, comenzando por los más remotos, salvo los prescriptos y aunque se refieran a distintos tributos. El Organismo Fiscal compensará los saldos acreedores con las multas e intereses en ese orden y el excedente, si lo hubiere, con el tributo adeudado.

En lo que no está previsto en esta Ordenanza u otras ordenanzas tributarias, la compensación se regirá por las disposiciones del LIBRO TERCERO – TITULO I – CAPITULO 5 – SECCION 1ª del CODIGO CIVIL Y COMERCIAL DE LA NACIÓN.

Efectos por falta de extinción – intereses

Intereses resarcitorios

Art.50º)- La falta total o parcial de pago de las deudas tributarias correspondientes a tributos, retenciones, percepciones, anticipos, multas y demás pagos a cuenta, devengará desde los respectivos vencimientos, sin necesidad de interpelación alguna, un interés resarcitorio.

La tasa de interés y su mecanismo de aplicación será el establecido por la Ordenanza Tarifaria.

Lo dispuesto en este artículo es también aplicable a los agentes de retención o percepción que no hubiesen ingresado en término y ya sea que hayan o no practicado la retención o percepción.

Los intereses se devengarán sin perjuicio de la multa que pudiere corresponder.

Art.51º)- La obligación de abonar estos intereses subsiste no obstante la falta de reserva por parte del Organismo Fiscal al percibir el pago de la deuda principal y mientras no haya transcurrido el término de la prescripción para el cobro de ésta.

Art.52º)- En caso de cancelarse total o parcialmente la deuda principal sin cancelarse al mismo tiempo los intereses que dicha deuda hubiese devengado, éstos, transformados en capital, devengarán desde ese momento los intereses previstos en el artículo 50 y en el artículo 55 si correspondiere.

Art.53º)- En los casos de recursos administrativos y/o judiciales, los intereses continuarán devengándose sobre el capital que resulte liquidado en forma definitiva.

Cómputo

Art.54º)- Dicho interés se computará desde la fecha de los respectivos vencimientos y hasta el momento de su extinción. Las multas comenzarán a generar intereses a partir del momento en que se cometió la infracción, si la resolución que las impuso quedase firme.

Intereses punitivos

Art.55º)- Cuando sea necesario recurrir a la vía judicial para hacer efectivos los créditos y multas ejecutoriadas, los importes, debidamente capitalizados, devengarán un interés punitivo computable desde la interposición de la demanda.

La tasa y el mecanismo de aplicación serán fijados con carácter general por el Departamento Ejecutivo Municipal, no pudiendo el tipo de interés exceder en más de la mitad la tasa de interés resarcitorio, que se aplicara conjuntamente.

TITULO VIII REPETICIÓN DEL PAGO INDEBIDO

Acreditación y Devolución

Art.56º) Cuando compruebe la existencia de pagos o ingresos en exceso, podrá el Organismo Fiscal, de oficio o a solicitud de contribuyentes o responsables acreditar o devolver las sumas por las que resulten acreedores, ya sea que dichos pagos o ingresos hayan sido efectuados espontáneamente o a requerimiento del Organismo Fiscal y correspondan a tributos no adeudados o abonados en cantidad mayor a la debida.

La devolución sólo procederá cuando el saldo acreedor del sujeto pasivo no resulte compensado por tributos, intereses y multas adeudados al Fisco en el orden previsto por el Artículo 49 de esta Ordenanza.

La acreditación o devolución total o parcial de un tributo obliga a acreditar o devolver, en la misma proporción, los intereses y multas, excepto las multas establecidas por incumplimiento a los deberes formales.

Reclamo de Repetición

Art.57º)- Para obtener la devolución de las sumas que consideren indebidamente abonadas y cuya restitución no hubiere sido dispuesta de oficio, los contribuyentes o responsables deberán interponer reclamo de repetición ante el Organismo Fiscal.

Con el reclamo deberán acompañarse y ofrecerse todas las pruebas.

Cuando el reclamo se refiera a tributos para cuya determinación estuvieran prescriptas las acciones y poderes del Fisco, renacerán estos por el período fiscal a que se imputa la restitución y hasta el límite de importe cuya repetición se reclame.

No será necesario el requisito de la protesta previa para la procedencia del reclamo de repetición, cualquiera sea la causa en que se funde.

Procedimiento del Reclamo de Repetición

Art.58º)- Presentado el reclamo, el Organismo Fiscal, previa sustanciación de la prueba ofrecida que se considere conducente y demás medidas para mejor proveer que estime oportuno disponer, dictará resolución dentro de los treinta (30) días de la presentación del reclamo, notificándola al peticionante.

Vencido dicho plazo sin que el Organismo Fiscal haya resuelto el reclamo, el contribuyente podrá considerarlo como resuelto negativamente e interponer los recursos legislados en esta Ordenanza.

Imprudencia del Reclamo por Repetición

Art.59º)- El reclamo de repetición por vía administrativa no procede cuando la obligación tributaria hubiera sido determinada por el Organismo Fiscal o por el Departamento Ejecutivo mediante resolución firme o cuando se fundare exclusivamente en la impugnación de las valuaciones de bienes establecidos con carácter definitivo por el Organismo Fiscal u otra dependencia administrativa, de conformidad con las normas respectivas.

Requisito Previo para Recurrir a la Justicia

Art.60º)- El reclamo de repetición ante el Organismo Fiscal y los recursos previstos por el Artículo 115 y siguientes de esta Ordenanza son requisitos previos para recurrir a la justicia, siempre y cuando dicho reclamo no resulte improcedente conforme a lo dispuesto por el Artículo 59 de esta Ordenanza.

TITULO IX EXENCIONES TRIBUTARIAS

Vigencia - Interpretación

Art.61º)- Las exenciones sólo regirán de pleno derecho cuando las normas tributarias expresamente las establezcan. En los demás casos, deberán ser solicitadas por el presunto beneficiario, quien deberá acreditar los extremos que las justifiquen.

Las normas que establecen exenciones son taxativas y deberán interpretarse en forma restrictiva.-

Extinción

Art.62º)- Las exenciones se extinguen:

- 1) Por derogación o abrogación de la norma que la establezca, salvo que hubiera sido otorgada por tiempo determinado.
- 2) Por el vencimiento del término por el que fue otorgada.
- 3) Por la desaparición de las circunstancias que las legitimen.
- 4) Por comisión de defraudación fiscal por parte de quien la goce.
- 5) Por caducidad del término otorgado para solicitar su renovación cuando fuese temporal.

Trámite

Art.63º)- Las resoluciones de pedidos de exención tendrán carácter declarativo y efecto al día de la presentación de las mismas, salvo disposición en contrario. Las solicitudes de exención formuladas por los contribuyentes deberán efectuarse por escrito acompañando las pruebas en que se funden sus derechos. El Departamento Ejecutivo, deberá resolver la solicitud dentro de los ciento ochenta (180) días de formulada la misma.-

Deberes Formales

Art.64º)- Los sujetos que gocen de una exención, deberán cumplir con los deberes formales que se les establezca.

Pedido de Renovación

Art.65º)- Las exenciones podrán ser renovadas a petición de los beneficiarios, por igual plazo, si la norma subsistiese, así como también la situación que originó la exención.

El pedido de renovación de una exención temporal deberá efectuarse con una antelación mínima de treinta (30) días del señalado para la expiración del término.

Reciprocidad

Art.66º)- El Departamento Ejecutivo, con autorización del Concejo Deliberante, establecerá las condiciones, normas y alcances de la reciprocidad de exenciones que debe operarse respecto al Estado Nacional, Estados Provinciales y demás municipios en relación a los gravámenes de los que fueren organismos de aplicación.

TITULO X PRESCRIPCIÓN

Art.67º)-La prescripción comenzará a correr:

- a) Impuestos, tasas y contribuciones determinadas mediante declaración jurada de los contribuyentes, a partir del primero de enero del año siguiente al que se debía presentar la misma.-
- b) Impuestos, tasas y contribuciones determinadas mediante actos unilaterales de la Administración Fiscal; a partir del vencimiento establecido por la misma.-
- c) Impuestos, tasas y contribuciones determinadas de oficio sobre base cierta o presunta; desde el vencimiento de pago de la resolución administrativa y judicialmente firme.-
- d) Contribuciones sobre mejoras, a partir del último vencimiento del plan de pago otorgado al contribuyente beneficiario.-
- e) Pedidos de repetición, a partir de la fecha en que se ha efectuado el pago supuestamente indebido.-

Término.

Art.67º - BIS)- Las acciones y poderes de la municipalidad para determinar y exigir el pago de los tributos e intereses prescriben por el transcurso de cinco (5) años.

Las acciones y poderes para aplicar y exigir el pago de multas, aplicar y hacer efectivas las clausuras, así como para ejercer la acción de repetición, también prescriben por el transcurso de cinco (5) años.

Las acciones y poderes de la municipalidad para determinar y exigir el pago de las Contribuciones por Mejoras prescriben por el transcurso de diez (10) años.

La prescripción opera por el mero transcurso del término previsto, sin necesidad de solicitud o declaración alguna

Suspensión

Art.68º)- Se suspende el término de prescripción:

- a) Por dos (2) años, por cualquier acto que tienda a la verificación, fiscalización y/o determinación de la obligación tributaria.
- b) Por un (1) año, por la intimación administrativa de pago de la deuda tributaria cursada de manera individual o colectiva a través del Boletín Oficial Municipal.
- c) Por un (1) año por la presentación del pedido de repetición del contribuyente.-

Interrupción

Art.69º)- El curso de prescripción de los derechos y acciones se interrumpe por:

- a) Reconocimiento expreso de la obligación;
- b) Pedido de prórroga o facilidades de pago, o de beneficios tributarios;
- c) Renuncia al término corrido;
- d) El dictado de la resolución de vista establecida en el Artículo 93 de esta Ordenanza.
- e) Interposición de demanda.-
- f) Demás prevista por la ley de fondo.-

Prescripción de Accesorios

Art.70º)- La prescripción de los derechos y acciones para determinar y exigir el pago de tributos, extingue el derecho para hacerlo respecto a sus accesorios.

TITULO XI EL ORGANISMO FISCAL

Denominación – Funciones

Art.71º)- El Organismo Fiscal tiene a su cargo las funciones referentes a la determinación, verificación, fiscalización y recaudación de la obligación tributaria y sus accesorios, así como la repetición, compensación y exenciones en relación a los tributos legislados por esta Ordenanza y demás ordenanzas tributarias. Asimismo, el Organismo Fiscal tiene a su cargo la aplicación de sanciones por infracción a esta Ordenanza y demás ordenanzas tributarias.

Tendrá facultades para reglamentar la aplicación de los regímenes previstos en la presente u otras ordenanzas que establezcan tributos, estableciendo los procedimientos, formularios, modos de pago y en general los aspectos operativos vinculados con cada régimen. Asimismo podrá instrumentar programas aplicativos de uso obligatorio por

parte de los contribuyentes para la determinación, presentación o pago de tributos que gravan a empresas y para dar cumplimiento a la presentación de declaraciones juradas informativas que correspondieren.

También tiene a su cargo la fiscalización de los tributos que se determinan, liquidan y recaudan por otras oficinas y la reglamentación de los sistemas de percepción y control de los tributos que no fiscaliza.

Todas las funciones y facultades atribuidas por esta Ordenanza, por la Ordenanza Tarifaria o por otras ordenanzas tributarias al Organismo Fiscal, serán ejercidas por la Secretaría de Hacienda.

El Organismo Fiscal representará a la Municipalidad ante los poderes públicos; ante los contribuyentes y responsables; y ante los terceros, en los asuntos cuya resolución es de su competencia.

Facultades

Art.72°)- El Organismo Fiscal dispone de amplias facultades para verificar, fiscalizar, investigar, por sí o por medio de auditores y/o fiscalizadores tributarios designados por el Departamento Ejecutivo, incluso respecto de períodos fiscales en curso, el cumplimiento de las obligaciones y deberes tributarios, pudiendo especialmente:

- 1) Solicitar o exigir en su caso, la colaboración de los entes públicos, autárquicos o no, y funcionarios de la Administración Pública Nacional, Provincial o Municipal.
- 2) Exigir de los contribuyentes y responsables la exhibición de los libros o instrumentos probatorios de los actos y operaciones que puedan constituir o constituyan hechos imponibles o se refieran a hechos imponibles consignados en las declaraciones juradas.
- 3) Enviar inspecciones a todos los lugares donde se realicen actos o ejerzan actividades que originen hechos imponibles, se encuentren comprobantes relacionados con ellas, o se hallen bienes que constituyan materia imponible, con facultad para revisar los libros, documentos o bienes del contribuyente o responsable.
- 4) Citar a comparecer a las oficinas del Organismo Fiscal al contribuyente o responsable, o a cualquier tercero para que contesten sobre hechos o circunstancias que a juicio del Organismo Fiscal tengan o puedan tener relación con tributos de la Municipalidad de Río Tercero.
- 5) Requerir a los mismos sujetos mencionados en el inciso anterior, informes sobre hechos en que hayan intervenido, contribuido a realizar o debido conocer. Deberá otorgarse un plazo razonable para su contestación, según la complejidad del requerimiento.
- 6) Intervenir documentos y disponer medidas tendientes a su conservación y seguridad.
- 7) Exigir que sean llevados libros, registros o anotaciones especiales y que se otorguen los comprobantes que indique.
- 8) Emitir constancias de deudas para el cobro judicial de tributos.
- 9) Solicitar en cualquier momento embargo preventivo por la cantidad que presumiblemente adeuden los contribuyentes y responsables.
- 10) Requerir a los contribuyentes, responsables y terceros, cuando se lleven registraciones mediante sistemas de computación de datos:
 - a) Copia de totalidad o parte de los soportes magnéticos, debiendo suministrar el Organismo Fiscal, los elementos materiales al efecto;
 - b) Información o documentación relacionada con el equipamiento de computación utilizado y de las aplicaciones implantadas, sobre características técnicas del HARDWARE y SOFTWARE, ya sea que el procedimiento se desarrolle en equipos propios o arrendados y que el servicio sea prestado por un tercero. Asimismo, podrá requerir especificaciones acerca del lenguaje operativo y los lenguajes y/o utilitarios utilizados, así como también, listados de programas, carpetas de sistemas, diseño de archivos y toda otra documentación o archivo inherentes al proceso de datos que configuran los sistemas de información;
 - c) La utilización, por parte del personal fiscalizador del Organismo Fiscal, de programas y utilitarios de aplicación en auditoría fiscal que posibiliten la obtención de datos instalados en el equipamiento informático del contribuyente o responsable y que sean necesarios en los procedimientos de control a realizar.

Lo especificado en este inciso también será de aplicación a los servicios de computación que realicen tareas para terceros, en relación a sujetos que se encuentren bajo verificación. El Organismo Fiscal dispondrá los datos que obligatoriamente deberán registrarse, la información inicial a presentar por contribuyentes, responsables y terceros, y la forma y plazos en que deberán cumplimentarse las obligaciones dispuestas en el presente inciso.

11) En el caso de contribuyentes que reúnan la condición de deudor y acreedor del Municipio se faculta a reducir los intereses por mora de los acreedores cuando a criterio del Organismo Fiscal sea conveniente para el Municipio debiendo quedar apropiadamente registrado.

Auxilio de la Fuerza Pública

Art.73°)- El Organismo Fiscal podrá requerir el auxilio de la fuerza pública, cuando tuviere inconvenientes en el desempeño de sus funciones o sea necesario para hacer comparecer a las personas citadas, la ejecución de órdenes de clausura o allanamiento.

Ordenes de Allanamiento

Art.74°)- El Organismo Fiscal podrá solicitar orden de allanamiento al Juez de la Justicia Ordinaria de la Provincia de Córdoba que corresponda, debiendo especificarse en la solicitud, el motivo, lugar y oportunidad en que habrá de practicarse.

La orden de allanamiento tendrá por objeto posibilitar inspecciones de los libros, documentos, locales o bienes de contribuyentes, responsables o terceros cuando éstos dificulten o pudieren dificultar su realización.

Actas

Art.75°)- Con motivo o en ocasión de practicarse cualquiera de las medidas previstas en los Artículos 72, 73 y 74 de esta Ordenanza, deberá labrarse acta en que se dejará constancia de la actuaciones cumplidas, existencia e individualización de los elementos inspeccionados, exhibidos, intervenidos, incautados o respuestas y contestaciones verbales efectuadas por los interrogados e interesados.

Dichas actas, labradas y firmadas por los funcionarios o empleados actuantes del Organismo Fiscal, servirán de prueba en las actuaciones o juicios respectivos, sean o no firmados por el interesado, debiendo dejarse constancia de la negativa de éste a hacerlo.

Real Situación Tributaria

Art.76°)- El Organismo Fiscal debe ajustar sus decisiones a la real situación tributaria e investigar la verdad de los hechos y aplicar el derecho con independencia de lo alegado y probado por los interesados, impulsando de oficio el procedimiento.

Colaboración de Entes Públicos y Privados

Art.77°)- Los organismos y entes estatales o privados, incluidos bancos, bolsas y mercados, tienen la obligación de suministrar al Organismo Fiscal, todas las informaciones que se les soliciten para facilitar la determinación de los tributos a su cargo.

La información solicitada no podrá denegarse invocando lo dispuesto en cartas orgánicas o reglamentaciones, que hayan establecido la creación o rijan el funcionamiento de dichos organismos y entes estatales o privados.

Respaldo de Comprobantes

Art.78º)- Las registraciones en libros y planillas contables, así como los computarizados, deberán estar respaldados por los comprobantes correspondientes, y de la veracidad de estos últimos dependerá el valor probatorio de aquellos.

TITULO XII SANCIONES

Concepto

Art.79º)- Toda acción u omisión que importe violación de normas tributarias de índole sustancial o formal, constituye infracción punible en la medida y con los alcances establecidos en esta Ordenanza.

Las infracciones tributarias requieren la existencia de culpa o dolo. En las que se requiere culpa, ésta se presume salvo prueba en contrario.

La procedencia de sanciones por infracción a los deberes formales, lo es sin perjuicio de los que pudieran corresponder por omisión o defraudación.

Retroactividad

Art.80º)- Las normas sobre infracciones y sanciones sólo regirán para el futuro. No obstante, tendrán efecto retroactivo las que supriman infracciones, establezcan sanciones más benignas y términos de prescripción más breves.

Principios y Normas Aplicables

Art.81º)- Las disposiciones de esta Ordenanza se aplicarán a todas las infracciones a normas tributarias de la Municipalidad de Río Tercero.

A falta de normas expresas, se aplicarán supletoriamente los principios generales del Código de Faltas de la Provincia y el Código Penal.

Responsabilidad por Infracciones

Art.82º)- Todos los contribuyentes y responsables mencionados en esta Ordenanza, sean o no personas de existencia visible, están sujetos a las sanciones previstas en este Título, por las infracciones que ellos mismos cometan o que en su caso, les sean imputadas por el hecho u omisión en que incurran sus representantes, directores, gerentes, administradores o mandatarios, o por el hecho u omisión de quienes les están subordinados, como sus agentes, factores o dependientes.

Sin perjuicio de las sanciones que se aplicarán a contribuyentes y responsables por las transgresiones que cometan las personas mencionadas en el párrafo anterior, éstas últimas podrán ser objeto de la aplicación independiente de sanciones.

Pago de Multas - Término

Art.83º)- Las multas por infracciones previstas en esta Ordenanza deberán ser satisfechas por los infractores dentro de los quince (15) días de notificada la resolución firme que las imponga.

Extinción de las Acciones y Penas

Art.84º)- Las acciones y penas se extinguen por:

- 1) Su cumplimiento, estando o no firme la resolución que impone la sanción.
- 2) Condonación.
- 3) Muerte del infractor, aún cuando la resolución haya quedado firme y su importe no hubiera sido pagado.
- 4) Prescripción.

Exención y Reducción de Sanciones

Art.85º)- Si un contribuyente o responsable rectificase voluntariamente sus declaraciones juradas antes de correrse las vistas de los Artículos 93 y 109, o en su caso la del Artículo 111 de esta Ordenanza, las multas de los Artículos 87 y 88 se reducirán a 1/3 (un tercio) de su mínimo legal.

Cuando la pretensión fiscal fuera aceptada una vez corrida la vista pero antes de operarse el vencimiento del plazo para su contestación, la multa de los Artículos 87 y 88 se reducirá a 2/3 (dos tercios) de su mínimo legal.

En caso de que la determinación de oficio practicada por el Organismo Fiscal fuera consentida por el interesado, la multa que le hubiera sido aplicada en base a los Artículos 87 y 88 de esta Ordenanza, quedará reducida a su mínimo legal.

En los supuestos del Artículo 86 de esta Ordenanza, si el contribuyente diera cumplimiento a la infracción abonando la declaración jurada y la multa simultáneamente dentro del plazo de treinta días corridos a partir del vencimiento del tributo, el importe de la sanción se reducirá en un 50%. Asimismo, el Organismo Fiscal podrá eximir de sanción al infractor cuando a su juicio la infracción no revistiere gravedad.

Infracción a los Deberes Formales

Art.86º)- El incumplimiento de los deberes formales establecidos en esta Ordenanza, en otras ordenanzas tributarias, en la Ordenanza Tarifaria, en decretos del Departamento Ejecutivo o en resoluciones del Organismo Fiscal, ratificadas por decreto, constituyen infracción que será reprimida con multas cuyos topes mínimos y máximos serán establecidos por la Ordenanza Tarifaria, sin perjuicio de las multas que pudieren corresponder por otras infracciones.

Los valores máximos y mínimos fijados por la Ordenanza Tarifaria se aplicarán en los casos de infracciones primarias. Ante cada reiteración, dichos topes se incrementarán en un veinte por ciento (20%).

Omisión

Art.87º)- Incurre en omisión y será reprimido con multa graduable del 20% (veinte por ciento) al 100% (cien por ciento) del monto de la obligación fiscal omitida de ingresar, con más los intereses correspondientes.

La misma sanción se aplicará al agente de retención o percepción que habiendo retenido o percibido, no lo ingrese en término.

No corresponderá la aplicación de ésta infracción cuando la infracción fuera considerada como defraudación.

También incurrirán en omisión y serán reprimidos con multas graduables desde una (1) a cinco (5) veces el monto de la obligación tributaria determinada, los contribuyentes que no se empadronen debidamente como tales y aquellos que, empadronados, no presenten en término su declaración jurada cuando ello fuera necesario para la determinación de la deuda fiscal.

En ningún caso el valor de la multa graduable podrá ser inferior al monto que establezca la Ordenanza Tarifaria.

Defraudación

Art.88º)- Incurren en defraudación fiscal y son punibles con multas graduables de dos (2) a cinco (5) veces el importe del tributo en que se defraudare, sin perjuicio de la responsabilidad penal por delitos comunes:

- Los contribuyentes, responsables o terceros que realicen cualquier hecho, aserción, omisión, simulación, ocultación o maniobra con el propósito de producir o facilitar la evasión total o parcial de las obligaciones tributarias que a ellos o a terceros les incumban.

Incurren en defraudación fiscal y son punibles con multas graduables de dos (2) hasta diez (10) veces el importe del tributo en que se defraudare sin perjuicio de la responsabilidad penal por delitos comunes:

- Los agentes de retención o de percepción que mantengan en su poder el importe de tributos retenidos o percibidos después de haber vencido el plazo en que debieron abonarlos al Municipio. El dolo se presume por el sólo vencimiento del plazo, salvo prueba en contrario.

En ningún caso el valor de la multa graduable podrá ser inferior al monto que establezca la Ordenanza Tarifaria.

Presunciones de Fraude

Art.89º)- Se presume la intención de defraudar al Fisco, salvo prueba en contrario, en las siguientes circunstancias:

- 1) Contradicción evidente entre los libros, sistemas de comprobantes, registraciones efectuadas mediante sistemas de computación y demás antecedentes, con los datos consignados en las declaraciones juradas.
- 2) Omisión en las declaraciones juradas de bienes, actividades y operaciones que constituyan hechos imponibles de tributos.
- 3) Producción de informaciones falsas sobre bienes, actividades u operaciones concernientes a ventas, compras o gastos, así como existencias de mercaderías o cualquier otro dato con relevancia para la determinación de la obligación tributaria.
- 4) Manifiesta disconformidad entre normas legales y reglamentarias y la aplicación que de ellas se haga en la determinación, liquidación o extinción del tributo.
- 5) Cuando no se lleven libros, documentos, registraciones mediante computación u otros elementos contables, cuando la naturaleza, volumen e importancia de las operaciones realizadas no justifique esa omisión.
- 6) Cuando se lleven dos (2) o más juegos de libros o registraciones para una misma contabilidad con distintos asientos o dobles juegos de comprobantes.
- 7) La omisión de presentar declaraciones juradas y pago del tributo adeudado por parte de contribuyentes y responsables, si por la naturaleza, volumen o importancia de sus operaciones, resulta que no podían ignorar sus obligaciones tributarias.
- 8) Cuando no se lleven los libros que exija o pueda exigir esta Ordenanza u otras ordenanzas tributarias.
- 9) Cuando el contribuyente afirmara en sus declaraciones juradas poseer libros de contabilidad, comprobantes que avalen las operaciones realizadas o registraciones computarizadas y luego, inspeccionado en forma, no los suministrare o exhibiere.
- 10) Cuando datos obtenidos de terceros, correctamente registrados en sus libros de contabilidad o sistemas de computación y que merezcan fe, difieran notoriamente con los datos suministrados o registrados por el contribuyente.
- 11) Cuando el contribuyente impida, obstaculice o dificulte de cualquier modo el acceso a los libros de contabilidad, sistemas de comprobantes, sistemas de computación y demás elementos.
- 12) Cuando los contribuyentes o responsables de cualquiera de los tributos legislados en esta Ordenanza u otras ordenanzas tributarias, realicen actividades o generen hechos imponibles sin contar con la correspondiente habilitación para funcionar o funcionen con habilitación acordada para una actividad distinta.
- 13) Cuando se adopten formas o estructuras jurídicas manifiestamente inadecuadas, para desfigurar la efectiva operación gravada y ello se traduzca en apreciable disminución del ingreso tributario.
- 14) Cuando se adulteren las fechas de los documentos y no estuviere salvado.
- 15) Cuando se adulterare, destruyere, inutilizare, sustituyere, sustrajere u ocultase la documentación respecto de la cual los contribuyentes o responsables hubieren sido designados depositarios por el Organismo Fiscal, sin perjuicio de la comisión de delitos legislados por el Código Penal.

Clausura

Art.90º)- Sin perjuicio de las multas que correspondieran, el Organismo Fiscal puede disponer la clausura por uno (1) a diez (10) días de los establecimientos y sus respectivas administraciones aunque estuvieran en lugares distintos, en los siguientes casos:

- a) Cuando se compruebe la falta de empadronamiento ante el Organismo Fiscal, de contribuyentes y responsables en los casos en que estuvieren obligados a hacerlo.
- b) Cuando los contribuyentes o responsables de cualquiera de los tributos legislados en esta Ordenanza u otras ordenanzas tributarias funcionen con habilitación acordada para una actividad distinta.
- c) En caso de que se omita la emisión de facturas o comprobantes equivalentes, o que ellos no reúnan los requisitos que exija o pueda exigir el Organismo Fiscal.
- d) Cuando no se lleven registraciones o anotaciones de sus operaciones o si las llevarsen, ellas no reúnan los requisitos que exija o pueda exigir el Organismo Fiscal o la legislación de fondo. Para la aplicación de esta sanción se seguirá el procedimiento especial previsto en los Artículos 112 y siguientes de esta Ordenanza.

TITULO XIII
PROCEDIMIENTOS ADMINISTRATIVOS TRIBUTARIOS

Art.91º)- Procedimiento administrativo de fiscalización tributaria

- 1) Los funcionarios, empleados, auditores y fiscalizadores tributarios designados por el Organismo Fiscal, procederán a fiscalizar y auditar el cumplimiento de las obligaciones tributarias formales y sustanciales, ya sea en el domicilio del contribuyente, representante o responsable; o por medio de cruce de información de terceros, informes de organismos nacionales, provinciales y/o municipales; y requisitorias al contribuyente, representante o responsable.-
- 2) El Organismo Fiscal determinará, con la visación y autorización del Departamento Ejecutivo, los contribuyentes sujetos a verificación. La verificación deberá ser iniciada en el domicilio o lugar donde se desarrollen los hechos imponibles, dentro de los treinta días de otorgada la autorización, vencidos los cuales deberá requerirse nueva autorización, fundando los motivos por los cuales no se inició en término.-
- 3) Para las investigaciones por medio de cruce de información o informes de terceros no será necesario el inicio formal de tareas de verificación tributaria.-

De toda actuación cumplida con la participación del contribuyente, representante y/o responsable se labrará acta, con copia para el interesado. Las restantes actuaciones darán lugar a actas reservadas para la administración municipal, que podrán ser puestas en conocimiento del interesado por decisión exclusiva del Organismo Fiscal.

- 4) En los supuestos en que los hechos imponibles no sean establecidos en base a los ingresos propios de la actividad, sino en base a colocación y/o exhibición de medios y/o elementos que requiera permiso o autorización previa y que la determinación tributaria deba efectuarse con relación a las características de dichos medios y/o elementos; el Organismo Fiscal podrá -por medio del personal que designe y/o contrate al efecto- efectuar un relevamiento y constatación general de tales hechos que se encuentren dentro del ámbito geográfico de la Municipalidad. En estos supuestos no será necesario el inicio formal de las tareas de verificación tributaria, ni de visación o autorización expresa del Departamento Ejecutivo, quien determinará en definitiva la obligación tributaria.

Art.92)- Las notificaciones se practicarán en el domicilio tributario, o el que corresponda conforme la presente Ordenanza, cuando se trate de la vista inicial, resolución del sumario, o resultado de recursos. Las restantes se producen de pleno derecho en la oficina del Organismo Fiscal.-

Vista de las Actuaciones

Art.93º)- La determinación de oficio prevista por los inc. 2) y 3) del Artículo 30 de esta Ordenanza se inicia con la vista a los sujetos pasivos de las actuaciones donde consten los ajustes efectuados y las impugnaciones o cargos que se formulen, con entrega de las copias pertinentes y por el término de quince (15) días hábiles, el cual podrá ser prorrogado por igual período si fuese solicitado por el contribuyente antes del vencimiento del término original y previo depósito del diez por ciento (10%) del monto total determinado. Este importe será aplicado a cuenta de la suma que en definitiva resulte.-

Facultad Probatoria - Rebeldía

Art.94º)- Si el sujeto pasivo contestare la vista negando u observando los hechos y/o el derecho, deberá ofrecer las pruebas que estime pertinentes, bajo pena de caducidad; siendo admisibles todos los medios reconocidos por la ciencia jurídica con excepción de la confesional de funcionarios y empleados municipales. El ofrecimiento de testigos, deberá efectuarse con pliego de preguntas, bajo apercibimiento de inadmisibilidad.

Si dicho sujeto pasivo no compareciera dentro del término fijado por el artículo anterior, el procedimiento continuará en rebeldía, la cual no requerirá ser expresamente declarada. Si lo hiciera con posterioridad, las actuaciones proseguirán en el estado en que se encuentren, debiendo el interesado purgar la rebeldía mediante el pago de una tasa que establecerá la Ordenanza Tarifaria.

Producción de la Prueba - Plazo

Art.95º)- Ofrecimiento de pruebas:

La única oportunidad de ofrecimiento de pruebas del sujeto pasivo es al presentar su descargo, conforme los incisos siguientes:

a) Prueba documental:

La prueba documental deberá ser acompañada, bajo apercibimiento de inadmisibilidad al escrito de descargo; en original y copias firmadas al pie por el oferente o su representante; en el supuesto de tratarse de documentos en poder de terceros, deberá indicar con precisión el detalle de los mismos y el lugar donde se encuentran.-

b) Testimonial:

El Sujeto Pasivo deberá presentar, bajo apercibimiento de caducidad, conjuntamente con su escrito de descargo, el ofrecimiento de los testimonios que piensa valerse, con listas que identifiquen nombre, domicilio y documento nacional de identidad a los testigos propuestos; como el interrogatorio abierto a cada uno de ellos.-

c) Informes, pericias y demás elementos de prueba; deberá detallarlos con precisión.-

Diligenciamiento de la prueba:

Art.96º)- Presentado el descargo, con ofrecimiento de prueba, el Organismo Fiscal proveerá a la misma, en un plazo de cinco días, declarando su admisibilidad o no. Compulsará la documentación original con las copias firmadas por el Sujeto Pasivo o su representante, agregando estas a las actuaciones, dejando los originales a disposición del oferente.-

Fijará el término de prueba que no podrá ser inferior a diez días, ni mayor a veinte; salvo que se trate de cuestiones de puro derecho, o que la prueba se encuentre diligenciada en su totalidad, en cuyo caso declarará la clausura del término.-

En el acto fijara los días y hora para recepción de los testimonios que haya declarado admisibles, las que podrán ser establecidas en fecha posterior al término de prueba.-

Esta resolución, no recurrible, será notificada a la oficina, el primer martes posterior al vencimiento del plazo de provisión de prueba.-

Art.97º)- El Sujeto Pasivo deberá diligenciar y producir toda la prueba ofrecida a su exclusivo cargo, costo y riesgo, asegurando la presencia de los testigos.-

El período de prueba podrá ser prorrogado, por una única vez, por el Organismo Fiscal a pedido del Sujeto Pasivo formulado durante la vigencia del mismo cuando existan razones que lo justifiquen.

Art.98º)- La ausencia del testigo o su oferente a la audiencia designada será considerada desistimiento de dicha prueba.-

Art.99º)- La recepción de las declaraciones testimoniales se hará en la Sede del Organismo Fiscal, labrándose acta. El cuestionario se limitará al oportunamente propuesto por el oferente, y a las repreguntas que efectúe el Organismo Fiscal.-

Admisibilidad de la Prueba

Art.100º)- El interesado, dentro del término de prueba y su eventual prórroga, podrá agregar informes, certificaciones o dictámenes producidos por profesionales con título habilitante que hayan sido ofrecidos oportunamente. No serán admitidas las pruebas presentadas fuera de término. Los proveídos que resuelvan la denegatoria de prueba improcedente o extemporánea son irrecurribles.

Medidas para Mejor Proveer

Art.101º)- El Organismo Fiscal podrá disponer medidas para mejor proveer en cualquier estado del trámite.

Resolución Determinativa - Recaudos

Art.102º)- Transcurrido el plazo señalado por el Artículo 93 sin que el sujeto pasivo haya presentado su descargo o vencido el término probatorio si la presentación defensiva se produjo con ofrecimiento de prueba, o practicadas las medidas para mejor proveer si ellas fueron dispuestas, el Organismo Fiscal dictará resolución dentro de los quince (15) días hábiles siguientes, determinando el gravamen y sus accesorios calculados hasta la fecha que se indique en la misma, así como también disponiendo la intimación a su pago en el plazo de quince (15) días a partir de la notificación. La resolución deberá contener los siguientes elementos bajo pena de nulidad: indicación del lugar y fecha en que se dicte; el nombre del o los sujetos pasivos; indicación del tributo y del período fiscal a que se refiere; las disposiciones legales que se apliquen; examen de las pruebas producidas y cuestiones relevantes planteadas por el contribuyente o responsable; su fundamento; discriminación de los montos exigibles por tributos y accesorios; elementos inductivos aplicados en caso de estimación sobre base presunta y la firma del funcionario competente. Si se hubiera producido el rechazo de pruebas inconducentes o no sustanciadas en término, se incluirán las razones de dicho rechazo.

Resolución Favorable al Sujeto Pasivo

Art.103º)- Si del examen de las pruebas producidas y planteos realizados en su descargo por el sujeto pasivo, resultase la improcedencia de las impugnaciones y cargos y consiguientemente de los ajustes o liquidaciones provisionales practicados, se dictará resolución que así lo decida, la cual declarará la ausencia de deuda por los montos pretendidos y ordenará el archivo de las actuaciones; previa devolución de los fondos adelantados, sin accesorios, por solicitud de prórroga para efectuar descargo.-

Conformidad del Sujeto Pasivo

Art.104º)- El Organismo Fiscal está facultado para no dictar resolución determinando de oficio la obligación tributaria, si antes de ese acto prestase el contribuyente o responsable su conformidad con las impugnaciones y cargos formulados y con los ajustes o liquidación provisoria que se hubiesen practicado, abonando los importes

correspondientes a tributos adeudados con más sus accesorios a la fecha de pago y un adicional sustitutivo de la multa que pudiera haber correspondido equivalente a un 1/3 (tercio) del mínimo legal. La presentación y pago conforme al presente régimen y la aceptación del Organismo Fiscal que se considerará realizada si no media oposición dentro de los treinta (30) días, tendrá para ambas partes los efectos de una determinación de oficio consentida. Este procedimiento sólo regirá para la Tasa sobre la actividad Comercial, Industrial y de Servicios. El Organismo Fiscal, bajo las condiciones previstas por el Artículo 48 de esta Ordenanza, podrá conceder facilidades para el pago de las sumas antes indicadas.

Omisión de Vista - Verificación del Crédito

Art.105º)- En los casos de liquidaciones, quiebras, convocatorias, concursos y transferencias de fondos de comercio regidos por la Ley N° 11.867, la determinación de oficio se realizará sin mediar la vista del Artículo 93 de esta Ordenanza, solicitándose la verificación del crédito por ante el Síndico, Liquidador, Responsable o Profesional actuante, en los plazos previstos por la ley respectiva.

Modificación de Oficio

Art.106º)- Una vez firme la resolución determinativa, sólo podrá modificarse por el Organismo Fiscal en contra del administrado, en los siguientes casos:

- 1) Cuando surjan nuevos elementos probatorios no conocidos y cuando hubiera mediado error u omisión en la consideración de los elementos obrantes en el procedimiento como consecuencia de la culpa o dolo del determinado.
- 2) Por error material o de cálculo en la misma resolución.

Impugnación a Determinaciones sin Declaración Jurada

Art.107º)- Las obligaciones tributarias determinadas de oficio de acuerdo con el Artículo 30 inc. 1) de esta Ordenanza darán derecho a los sujetos pasivos a solicitar aclaraciones o a formular impugnaciones en cuyo caso deberá dictarse resolución fundada de admisión o rechazo. Estas aclaraciones o impugnaciones en ningún caso interrumpirán los plazos para el pago de los gravámenes, que deberán ser abonados sin perjuicio de la restitución, si se considerase que existe derecho a ella.

Procedimientos por Infracciones

Apertura del Sumario

Art.108º)- Cuando de las actuaciones tendientes a determinar la obligación tributaria surja "prima facie" la existencia de infracciones previstas en los artículos 86º, 87º y 88º, el Organismo Fiscal podrá:

- a) En caso de infracciones previstas en el artículo 88º, ordenar la instrucción del sumario antes de dictar la Resolución que determine la obligación tributaria. En tal caso se decretará la vista dispuesta por el artículo 93º o la notificación de los detalles de medios prevista en el artículo 114º bis, resolviéndose ambas cuestiones –determinación y multa- en una misma resolución, que se notificará y emplazará de conformidad a lo dispuesto en las citadas normas.
- b) En el caso de infracciones previstas en los artículos 86º y 87º, otorgada la vista dispuesta por el artículo 93º o la notificación de los detalles de medios establecida por el artículo 114º bis, en la misma resolución de determinación del tributo se aplicará la multa correspondiente, como accesoria de la obligación principal.

Iniciación del Sumario - Procedimiento

Art.109º)- El sumario se inicia mediante el dictado de una resolución que deberá consignar, en forma clara, el acto u omisión que se atribuye al presunto infractor y su encuadramiento legal.

Este sumario tendrá el procedimiento establecido por los Artículos 93 al 101 inclusive, de esta Ordenanza.

Resolución

Art.110º)- Transcurrido el plazo señalado en el Artículo 93 sin que el sujeto pasivo haya alegado su defensa, o vencido, en su caso, el término probatorio, o practicadas las medidas para mejor proveer si ellas se dispusieron, el Organismo Fiscal dictará resolución dentro de los quince (15) días hábiles siguientes, la que deberá contener la sanción correspondiente a la infracción cometida o la absolución del presunto infractor.

La resolución deberá llenar los siguientes recaudos bajo pena de nulidad: indicación del lugar y fecha en que se dicte; el nombre del o los sujetos pasivos objeto de sanción o absolución; examen de las pruebas producidas y cuestiones de relevancia planteadas por el contribuyente o responsable; su fundamento; encuadramiento legal aplicado y la firma del funcionario competente. Si se hubiera producido el rechazo de pruebas inconducentes o no substanciadas en término, se incluirán las razones de dicho rechazo.

Acumulación del Sumario a la Determinación

Art.111º)- Cuando en un procedimiento de determinación por el Fisco se ordenara la apertura del sumario del Artículo 108 de esta Ordenanza antes del dictado de la resolución definitiva, ambos procedimientos se tramitarán simultáneamente debiendo resolverse en la misma decisión.

Si el Organismo Fiscal no abriese el sumario antes de la resolución determinativa o no lo ordenase expresamente en la misma, se considerará que no existe mérito para ello, no pudiendo hacerlo con posterioridad. Si tramitada la causa con sumario incluido y dictada la resolución, no se aplicase sanción, se entenderá que no hay mérito para ello, con la consiguiente liberación de responsabilidad del presunto infractor.

Art.111ºbis)- No obstante las disposiciones establecidas en el presente Capítulo, no resultará necesario la instrucción de sumario ni la apertura del mismo por resolución en el supuesto de "Omisión Fiscal" por medio de la cual el contribuyente u obligado no haya ingresado, en tiempo y forma, los importes correspondientes al tributo y sus accesorios; siempre que se encuentre en trámite un procedimiento de determinación de oficio sobre base presunta. En estos supuestos, por la misma Resolución determinativa se aplicará la multa correspondiente; considerándose como accesoria de la principal.

Acta, Audiencia y Resolución

Art.112º)- La clausura de un establecimiento, prevista en el Artículo 90 de esta Ordenanza deberá ser objeto de un acta de comprobación en la cual los funcionarios fiscales dejarán constancia de las circunstancias relativas a los hechos u omisiones que dan lugar a esta sanción, a su prueba y a su encuadramiento legal, conteniendo, además, una citación para que el contribuyente o responsable, munido de las pruebas de que intente valerse, efectúe descargo escrito en un término de cinco (5) días.-

El acta deberá ser firmada por los actuantes y notificada al contribuyente o responsable o representante legal de los mismos. En caso de no hallarse ninguno de ellos presente en el acto referido, se notificará el acta labrada en el domicilio fiscal por cédula, telegrama colacionado o copiado o carta documento con aviso de recepción.

El Organismo Fiscal se pronunciará dentro de los diez (10) días de vencido el plazo para efectuar descargo.-

Efectivización de la Sanción

Art.113º)- Si el Organismo Fiscal dicta la correspondiente resolución decidiendo la clausura, dispondrá asimismo sus alcances y los días en que deba cumplirse.

El Organismo Fiscal, por medio de sus funcionarios autorizados, procederá a hacerla efectiva, adoptando los recaudos y seguridades del caso. Podrá realizar asimismo comprobaciones con el objeto de verificar el acatamiento de la medida y dejar constancia documentada de las violaciones que se observarán en la misma.

Período de Clausura - Quebrantamiento

Art.114º)- Durante el período de clausura cesará totalmente la actividad en los establecimientos, salvo la que fuera habitual para la conservación o custodia de los bienes o para la continuidad de los procesos de producción que no pudieren interrumpirse por causas relativas a su naturaleza. No podrá suspenderse el pago de salarios u obligaciones tributarias o previsionales, sin perjuicio del derecho de la patronal a disponer de su personal en la forma que autoricen las normas aplicables a la relación de trabajo.

Quien quebrantare una clausura o violare los sellos, precintos o instrumentos que hubieran sido utilizados para hacerla efectiva, podrá ser sancionado con una nueva clausura de hasta el triple del tiempo de aquella, sin perjuicio de denunciar los delitos que pudieran haberse cometido.

Procedimiento para la determinación de oficio sobre base presunta en base a relevamientos, verificaciones y/o constataciones generales de hechos impositivos.

Art.114ºbis)- En los supuestos de llevarse a cabo relevamientos, verificaciones y/o constataciones generales de medios y/o elementos que hagan a la configuración de "**hechos impositivos**" contemplados en este Código Tributario u Ordenanzas especiales, se seguirá el siguiente procedimiento:

1) Efectuado el relevamiento y constatación general -a efectos de la notificación previa de lo relevado y constatado, garantizando el ejercicio de su derecho de defensa- el Organismo Fiscal procederá a la emisión de "Detalles de Medios", mediante los cuales notificará:

a) Que los mismos se emiten en el marco del procedimiento administrativo de determinación de oficio subsidiaria sobre base presunta del respectivo tributo;

b) La normativa municipal vigente;

c) Detalle de los medios y/o elementos que hubiesen sido relevados y/o constatados, que acrediten la existencia de hechos impositivos y "prima facie" la responsabilidad de los obligados, indicando: cantidad, medida, características y lugar de ubicación de los mismos y/o cualquier otra circunstancia que posibilite la verificación por parte del obligado;

d) Que se le otorga un plazo de quince (15) días para formular las observaciones o impugnaciones que estime corresponder y acompañar los documentos y constancias que hagan a su descargo y/o que permitan la determinación sobre una base cierta o, al menos, menos presunta;

2) La notificación de los "Detalles de Medios" se efectuará mediante entrega de un ejemplar al "prima facie" obligado, dejando constancia de su recepción en otro ejemplar que se agregará a las actuaciones administrativas. Podrá efectuarse por agentes municipales, terceros autorizados y/o personal de correos públicos y/o privados.

3) Resolución determinativa: Analizadas las observaciones o impugnaciones que fueran opuestas, o vencido el plazo para su formulación, el Organismo Fiscal dictará Resolución determinando la obligación tributaria y sus accesorios, calculados hasta la fecha que se indique en la misma, disponiendo la intimación a su pago en el plazo de quince (15) días a partir de la notificación al interesado.

Las resoluciones de determinación de oficio dictadas por el Organismo Fiscal se notificarán en la forma establecida precedentemente, en cuanto corresponda.

4) Resultan de aplicación, en cuanto no se opongan al texto y espíritu del presente, las disposiciones establecidas en los artículos anteriores.

5) En caso de corresponder la aplicación de la multa por "Omisión Fiscal", la misma será impuesta en la misma resolución determinativa, como accesoria de la obligación principal.

Las Resoluciones de Determinación de Oficio dictadas por el Organismo Fiscal se notificarán en la forma establecida precedentemente, en cuanto corresponda.

TITULO XIV LOS RECURSOS

Art.115º)- Son impugnables mediante los recursos previstos en este capítulo las resoluciones definitivas del Organismo Fiscal, siempre que lesionen derechos subjetivos o que afecten intereses legítimos, y que considerasen los impugnantes que han sido dictados con vicios que los invalidan. La interposición de estos recursos, cuando fueren procedentes conforme a esta Ordenanza, será siempre necesaria a los fines de agotar la vía administrativa.

Todos los recursos se deberán interponer con patrocinio letrado. Se tendrá por no presentado y se devolverá al firmante sin más trámite ni recurso, los que carezcan de este requisito, si dentro de las veinticuatro horas de notificada a la oficina la providencia que exige el cumplimiento, no fuera suplida la omisión.

Art.116º)- No son recurribles en sede administrativa los actos preparatorios de las decisiones, los informes, dictámenes y vistas, aunque sean obligatorios y vinculantes.

Recurso de reconsideración. Forma, plazo y procedimiento

Art.117º)- El recurso de reconsideración deberá interponerse por escrito y fundadamente dentro del plazo de cinco (5) días siguientes al de la notificación de la resolución definitiva, por ante el Organismo Fiscal

Art.118º)- El recurso de reconsideración se resolverá sin sustanciación por la autoridad de la que emanó el acto, sin embargo, podrá disponer, cuando lo estimare conveniente, de oficio o a petición de parte, medidas para mejor proveer.

La decisión recaída al resolver este recurso será impugnable por vía de recurso jerárquico.

Art.119º)- El Organismo Fiscal deberá resolver el Recurso en el término de diez (10) días, vencido dicho término se considerará denegatoria presunta por silencio.-

Art.120º)- No procederá la interposición del recurso de reconsideración cuando se pretenda impugnar una decisión que se ha limitado a resolver un recurso.

Recurso jerárquico. Forma, plazo y procedimiento

Art.121º)- El recurso jerárquico se interpondrá por escrito y fundadamente, por ante el Organismo Fiscal en forma subsidiaria con el de reconsideración, o dentro de los diez (10) días siguientes al de la notificación o fecha de producción presunta por silencio de la denegatoria de aquél.

Cuando sea procedente, se elevarán las actuaciones al Departamento Ejecutivo, a fin, que resuelva previo dictamen no vinculante del Asesor Letrado Municipal.

Art.122º)- El Organismo Fiscal concederá el recurso jerárquico en caso de ser procedente en el término de cinco (5) días, vencido los cuales se considerará denegación tácita.- Quedando al contribuyente o infractor presunto el recurso de queja.-

Art.123º)- El Departamento Ejecutivo deberá resolver el Recurso en el término de sesenta (60) días, vencido dicho término se considerará denegatoria presunta por silencio.-

Recurso de queja

Art.124º)- Dentro de los cinco (5) días desde que el Organismo Fiscal notificare la denegatoria del recurso jerárquico, o desde la fecha de rechazo presunto por silencio, el interesado podrá comparecer por escrito ante el Departamento Ejecutivo, solicitando se avoque al conocimiento y decisión del recurso.

Recurso contra decisiones definitivas

Art.125º)- A los fines de agotar la vía administrativa, se deberá interponer en tiempo y forma los recursos de reconsideración y jerárquico establecidos en la presente ordenanza.-

Recurso de revisión

Art.126º)- Podrá disponerse en sede administrativa la revisión de una resolución firme:

- a) Cuando resultaren contradicciones en su parte dispositiva;
- b) Cuando aparezcan documentos de valor decisivo para la resolución del asunto, ignorados al dictarse el acto o en tal momento de imposible aportación al expediente.
- c) Cuando hubiere sido dictado fundándose en documentos o circunstancias declarados falsos por sentencia judicial firme;
- d) Cuando hubiere sido dictado mediante cohecho, prevaricato, violencia o cualquier otra maquinación fraudulenta o grave irregularidad comprobada.

El recurso deberá interponerse ante el Departamento Ejecutivo; dentro de los diez (10) días de notificado el acto en el caso del inc. a); en los demás supuestos, podrá promoverse la revisión dentro de los veinte (20) días de recobrase o descubrirse los documentos o de que cesare la fuerza mayor u obrar de tercero; o de comprobarse en legal forma los hechos indicados en los incisos c) y d) y siempre que no hubiesen transcurrido cinco años de la resolución que se pretende agredir.-

Efectos de la interposición de los recursos

Art.127º)- La interposición de cualquier recurso no suspenderá la ejecución de la resolución impugnada. La administración podrá disponerla cuando, siendo ésta susceptible de causar un grave daño al contribuyente o infractor declarado, estimare que de la suspensión no derivará una lesión al interés público.

Aclaratoria

Art.128º)- Los interesados podrán, dentro de los cinco (5) días de notificada la resolución del Organismo Fiscal, o la resolución de recursos interpuestos, pedir aclaratoria cuando exista contradicción en su parte dispositiva, o entre su motivación y su parte dispositiva, o para enmendar errores materiales o suplir cualquier omisión.

Este pedido deberá ser resuelto en el término de cinco (5) días de su interposición, vencidos los cuales el silencio de la administración importa denegatoria no recurrible a lo peticionado.-

Este pedido suspenderá los términos para recurrir, hasta el momento que se resuelva el pedido, o se produzca el rechazo presunto por silencio, lo que ocurra primero.-

TITULO XV NOTIFICACIONES, CITACIONES E INTIMACIONES

Notificación

Art.129º)- Toda notificación de resoluciones de recursos se considera notificada a la oficina el primer martes hábil siguiente al vencimiento del término máximo para expedirse; o desde que se curse notificación por parte de la Municipalidad al domicilio tributario o especial constituido. Lo que ocurra primero.-

Actos que Deben Notificarse

Art.130º) En las actuaciones administrativas originadas por la aplicación de esta Ordenanza, por la Ordenanza Tarifaria u otras ordenanzas tributarias, las citaciones, intimaciones, emplazamientos y resoluciones determinativas del Organismo Fiscal, deberán ser notificadas a contribuyentes y responsables en la forma que establecen las disposiciones siguientes.

Contenido de la Notificación

Art.131º)- Las notificaciones deberán contener el número de expediente, carátula y repartición, con transcripción íntegra de la resolución o proveído. En el supuesto de las resoluciones que determinen la obligación tributaria o resuelvan sobre recursos interpuestos contra ellas, la notificación podrá contener una transcripción de la parte resolutive con copia o fotocopia autenticada de la resolución íntegra.

Formas de Practicar las Notificaciones

Art.132º)- Las notificaciones se efectuarán:

- 1) En la oficina, mediante diligencia puesta en el expediente, personalmente por el interesado o su apoderado, o por retiro de copias por parte de los mismos o por constancia refrendada por el funcionario interviniente, de haberse realizado de manera tácita.
- 2) Al domicilio procesal constituido conforme lo establecido en el Artículo 23 de esta Ordenanza, o al domicilio fiscal fijado conforme al Artículo 20 de esta Ordenanza o subsidiariamente al domicilio que se tenga constituido de conformidad al Artículo 21 de esta Ordenanza por cédula, telegrama colacionado o copiado o carta documento con aviso de recepción.
- 3) Por edictos.
- 4) Por notificación por sistema de computación, a la dirección de correo electrónico establecido por el interesado al constituir domicilio especial.

Notificación por Cédula o Certificación

Art.133º)- Si la notificación se hiciera por cédula a domicilio, la misma deberá confeccionarse en original y duplicado. El empleado designado a tal efecto, entregará la copia a la persona a la cual deba notificarse o, en su defecto, a cualquiera de la casa. En el original destinado a ser agregado al expediente, se pondrá constancia del día, hora y lugar de la entrega, requiriendo la firma de la persona que manifieste ser de la casa o poniendo constancia de que se negó a firmar. Cuando el empleado no encontrase a la persona a la cual se debe notificar y ninguna otra persona de la casa quisiera recibirla, la pasará por debajo de la puerta o la arrojará en su interior, dejando constancia en el ejemplar destinado a ser agregado al expediente.

Las notificaciones también podrán practicarse con citación a la oficina en día y hora determinados y bajo apercibimiento de tener por notificado al interesado en caso de incomparencia. La notificación se tendrá por efectuada mediante certificación del jefe de la dependencia dando fe que en el día y hora correspondientes, más quince (15) minutos de tolerancia, no se verificó la presencia del interesado o su representante.

Notificación por Telegrama o Carta Documento

Art.134º)- La notificación efectuada por telegrama colacionado o copiado, o por carta documento con aviso de recepción, firmados por funcionario actuante, se hará por duplicado, el que se agregará al expediente, con la constancia otorgada por el correo, de la remisión y recepción de su original.

La constancia oficial de la entrega del telegrama en el domicilio o el aviso de recepción en caso de carta documento, o la negativa a recibirla, se agregará al expediente y establecerá la fecha de notificación.

En estos casos, bastará con la transcripción de la parte resolutive, haciéndose saber a contribuyentes y responsables que podrán acceder a las actuaciones para la toma de conocimiento de la resolución íntegra.

Notificación por Edictos

Art.135º)- Si no pudiera practicarse la notificación en alguna de las formas previstas precedentemente, se hará mediante edictos publicados por tres (3) días en un diario de circulación local, con transcripción íntegra de la parte resolutive. Ello sin perjuicio de las diligencias que el Organismo Fiscal pueda continuar disponiendo para hacer llegar a conocimiento del interesado la notificación, citación o intimación de pago.

Notificación por Sistema de Computación

Art.136º)- Tendrán plena validez las notificaciones, citaciones e intimaciones expedidas por medio de sistema de computación que lleven forma facsímil.

Asimismo se podrá notificar a la dirección de correo electrónico fijada por el sujeto pasivo al constituir domicilio especial procesal, a cuyos fines el Organismo Fiscal deberá enviarse una copia a sí mismo, la que quedará archivada electrónicamente, dejando como constancia una copia impresa en papel de las actuaciones.

Nulidad u Omisión de las Notificaciones - Subsanación

Art.137º)- Toda notificación que se hiciera en contravención de las normas prescriptas, será nula. Sin embargo, la omisión o la nulidad de la notificación quedarán subsanadas desde que la persona que deba ser notificada, se manifieste conocedora del respectivo acto.

Actas de Notificación

Art.138º)- Las actas labradas por los agentes notificadores hacen fe mientras no se demuestre su falsedad.

Art.139º)- Ley supletoria: Ordenanzas de procedimientos administrativos, ley provincial de procedimiento administrativo, Código de procedimiento Civil y Comercial de la Provincia de Córdoba en las determinaciones contributivas, y Código de Procedimiento Penal en material contravencional, en este orden.

Art.140º)- Autoridad de Aplicación la designada para cada procedimiento, pudiendo el Departamento Ejecutivo delegar sus facultades en funcionarios, empleados, auditores y fiscalizadores tributarios externos que designe para estos fines.-

Art.141º)- El Departamento Ejecutivo dictará las normas reglamentarias necesarias para el cabal cumplimiento de la presente ordenanza y su efectiva materialización.-

TITULO XVI COMPUTO Y PRORROGA DE PLAZOS

Art.142º)- Cuando esta Ordenanza Impositiva u Ordenanzas Especiales no dispongan una forma especial de computar los plazos, se aplicará la forma prevista en el Código Civil y Comercial de la Nación, salvo los términos de días en que sólo se computarán días hábiles.-

Cuando la fecha fijada para la presentación de la declaración jurada, pago de tributos, anticipos, recargos o multas coinciden con un día no laborable, feriado o inhábil (Nacional, Provincial o Municipal) en el lugar donde debe cumplirse la obligación el plazo establecido se extenderá hasta el primer día hábil inmediato siguiente.-

Art.143º)- Pagarán las Tasas, Impuestos, Contribuciones y Derechos establecidos en la presente Ordenanza Impositiva y Ordenanzas Tarifarias Especiales, todas las reparticiones del Estado de carácter comercial o industrial sean o no autárquicas y las empresas de economía mixta que no estén eximidas por esta Ordenanza Impositiva o convenios con la Municipalidad.-

Art.144º)- Facúltase al Departamento Ejecutivo a fijar tarifas conforme a los precios de plaza para los servicios especiales que prestara la Comuna y a percibir el importe de los mismos, de acuerdo a las normas legales vigentes.-

Art.145º)- Estarán exentos de los tributos establecidos en la presente Ordenanza Impositiva u Ordenanzas Especiales todos los contribuyentes expresamente declarados como tales en la misma.

La interpretación de las exenciones deberá realizarse en forma restrictiva y para los casos taxativamente enumerados. Prohíbese absolutamente la concesión de exenciones por analogía.

En los casos de solicitud de condonación de deudas de la Tasa por Servicios a la Propiedad y/o Contribución por Mejoras, se deberá realizar el procedimiento de novación de deudas, para aquellos casos en que se de la situación de carencia, subsistiendo la obligación contraída, por lo que se procederá de la siguiente forma:

a) En caso de solicitud de condonación de deuda de la Contribución por Servicios a la Propiedad y las razones invocadas y acreditadas así lo justifiquen, podrá suspenderse toda acción tendiente al cobro, sujeta a cláusula de mayor fortuna - debidamente aceptada por el contribuyente - mediante decreto fundado del Departamento Ejecutivo.

b) Los beneficiarios, deberán solicitar anualmente la renovación del beneficio, suscribiendo en dicho acto la renuncia a solicitar prescripción y reconociendo la novación de toda la deuda, por ante la Oficina correspondiente al tributo, dependiente de la Dirección de Rentas de la Secretaría de Hacienda.

c) El beneficio caduca automáticamente por: omisión en la presentación de la solicitud anual, fallecimiento del titular, por trámite de transferencia del bien a título gratuito u oneroso por parte del titular, de sus herederos y/o representantes, renaciendo en todos los casos las obligaciones.

d) En los informes que se soliciten por parte de escribanos y demás particulares o entidades deberá detallarse la deuda total y real con aclaración del estado de bloqueo.

TITULO II CONTRIBUCION SOBRE LA ACTIVIDAD COMERCIAL, INDUSTRIAL Y DE SERVICIOS

Hecho imponible

Art.166º)- El ejercicio de cualquier tipo de actividad comercial, industrial, de servicios u otra a título oneroso y todo hecho o acción destinada a promoverla, incentivarla, difundirla o exhibirla de algún modo, está sujeta al pago del tributo establecido por este Título conforme a las alícuotas, mínimos, adicionales, importes fijos o índices que establezca la Ordenanza Tarifaria.

Art.167º)- Estarán gravadas las actividades desarrolladas en sitios pertenecientes a jurisdicción Federal o Provincial y todo otro en el ejido municipal.

Operaciones en varias Jurisdicciones.

Art.168º)- Cuando cualesquiera de las actividades que menciona el artículo 166º se desarrollen en más de una jurisdicción, ya sea que tengan su sede central en la Ciudad de Río Tercero, sucursales u operen en ella mediante terceras personas - sean éstas intermediarios, corredores, comisionistas, mandatarios, viajantes, consignatarios u otros, con o sin relación de dependencia - e incurran en cualquier tipo de gasto en la jurisdicción municipal, el monto imponible que servirá de base para tributar en la Municipalidad de Río Tercero, se determinará mediante la distribución del total de los ingresos brutos del contribuyente de conformidad con las normas técnicas del Convenio Multilateral del 18/08/77, independientemente de la existencia de local habilitado. También serán de aplicación, en lo pertinente, los regímenes especiales previstos por el mencionado Convenio, sin que ello implique prórroga de la jurisdicción natural.

Sucursal

Art.169º)- Se considerará sucursal a todo establecimiento comercial, industrial y/o de servicios que dependa de una casa central, de propiedad de personas humana o jurídicas, en la cual se centralicen las registraciones contables de manera que demuestre fehacientemente el traslado de la totalidad de las operaciones de la sucursal a los registros de la casa central. Tales condiciones deberán comunicarse al momento de la inscripción de la misma, caso contrario cada negocio dependiente, aún perteneciendo al mismo propietario, tributará por separado. Aquellos contribuyentes comprendidos en regímenes de monotributo o mínimos especiales, tributarán por separado cada sucursal.

Contribuyentes

Art.170º)- Son contribuyentes los sujetos mencionados en el Artículo 10 de esta Ordenanza que realicen en forma habitual las actividades enumeradas en el Artículo 166.

El ejercicio habitual de la actividad gravada debe ser entendido como el desarrollo, en el ejercicio fiscal, de hechos, actos u operaciones de la naturaleza de las alcanzadas por el tributo, con prescindencia de su cantidad o monto cuando las mismas se efectúan por quienes hacen profesión de tales actividades.

La habitualidad no se pierde por el hecho de que después de adquirida, las actividades se ejerzan en forma periódica o discontinua.

Contribuyentes con más de una Actividad

Art.171º)- En el caso que un mismo contribuyente explote dos (2) o más actividades gravadas con distintas alícuotas, tributará en la forma establecida por el Artículo 175 de esta Ordenanza y deberá determinar en la Declaración Jurada, el monto de los ingresos sometidos a cada alícuota. Si se omitiera esa discriminación, la contribución se pagará en base a la más elevada de las alícuotas que correspondiere a una de las actividades que explote, hasta que se demuestre fehacientemente el monto especificado de cada actividad.

Agentes de Retención y/o Percepción

Art.172º)- Actuarán como agentes de retención y/o percepción en los casos, forma y condiciones que establezca el Departamento Ejecutivo, las personas que abonen sumas de dinero a terceros y/o intervengan en el ejercicio de las actividades gravadas:

a) Los comerciantes, industriales y prestadores de servicios que abonen sumas de dinero a terceros domiciliados en extraña jurisdicción, con motivo del ejercicio de actividades gravadas actuarán como agentes de retención de este tributo.

b) En el ejercicio de actividades agropecuarias; los ferieros, rematadores, acopiadores, consignatarios, frigorífico, cooperativas y asociaciones de productores agropecuarios.

c) Toda otra persona que el D.E.M. designe.

Art.173º)- EL ORGANISMO FISCAL MUNICIPAL podrá establecer y reglamentar regímenes de retención, percepción y recaudación, cuando resulte necesario para la correcta administración de los tributos.

No estarán sujetos al tributo mínimo que establezca la Ordenanza Tarifaria, los contribuyentes que hayan sufrido la percepción por la totalidad de las operaciones que constituyen su actividad. El importe de la percepción tendrá el carácter de pago definitivo.

Art.174º)- Sin perjuicio de lo dispuesto en el artículo anterior, actuarán como agentes de retención los siguientes:

a) La Secretaría de Hacienda de la Municipalidad de Río Tercero, cuando se ejecuten pagos a proveedores o contratistas, deberá actuar como Agente de Retención de la tasa sobre la actividad Comercial, Industrial y de Servicios, en los casos de contribuyentes con domicilio fuera del radio de la jurisdicción municipal.

b) La Lotería de la Provincia de Córdoba - Sociedad del Estado - Delegación Río Tercero o el Organismo Competente que lo reemplace actuará como Agente de Retención y/o percepción de la tasa sobre la Actividad Comercial, Industrial y de Servicios, sobre las comisiones liquidadas a las agencias autorizadas de prode, quiniela, loterías y demás juegos de azar, debiendo ingresar el total retenido y/o percibido dentro de los diez días siguientes al mes de retención y/o percepción.

Base imponible

Art.175º)- La base imponible estará constituida por el monto total de ingresos brutos devengados en el período fiscal de las actividades gravadas, salvo lo dispuesto para casos especiales.

Art.176º)- Será considerado ingreso bruto el monto total devengado en cada período fiscal en concepto de venta de bienes en general, la remuneración total obtenida por la prestación de servicios, y cualquier otro pago que se realice en retribución de actividades gravadas. Integra el monto de la base imponible los intereses originados por plazos de financiación.-

Cuando se realicen transacciones con prestaciones en especie, el ingreso bruto estará constituido por el valor corriente en plaza de la cosa o servicio entregado o a entregar en contraprestación. Las señas, anticipos y/o pagos a cuenta se consideran ingresos brutos devengados al momento de su efectivización.

Art.177º)- Los servicios enumerados en el Artículo 166 que se presta a quienes realicen mera compra de frutos del país o productos agrícolas o ganaderos para ser industrializados o vendidos fuera del Municipio, siempre que medie la ocupación de locales o espacios situados dentro del mismo, para almacenamiento, acopio o rodeo, devengan a favor de la Municipalidad la obligación del presente Título, determinable para estos casos en base al total de compras.

Venta de Inmuebles

Art.178º)- En el caso de venta de inmuebles por cuenta propia o de terceros, el ingreso bruto se devengará desde la fecha del boleto de compraventa, de la posesión o escrituración, la que fuere anterior, debiendo el Escribano actuante realizar la correspondiente retención, según el Artículo 216 de la Carta Orgánica Municipal.

Art.179º)- El monto de las obligaciones tributarias se determinará por cualquiera de los siguientes criterios:

a)- Por la aplicación de una alícuota sobre el monto de los ingresos brutos obtenidos en el mes calendario anterior o vigente (en forma real o presunta) salvo disposición en contrario.

b)- Por un importe fijo.

c)- Por la aplicación combinada en lo establecido en los dos incisos anteriores.

d)- Cualquier otro índice que consulte las particularidades de la actividad y se adopte como medida del hecho imponible o servicio retribuido.

En todos los casos la obligación resultante no podrá ser inferior a los mínimos que fija la Ordenanza Tarifaria.-

Base Imponible - Casos Especiales

Art.180º)- La base imponible de las actividades que se enumeran a continuación, se determinará como sigue:

1)- **Compañías de seguros y reaseguros:** La base imponible estará constituida por la suma de los conceptos que integran la póliza, prima, tarifa, adicionales administrativos y recargos financieros, devengados en el período fiscal y destinados a cubrir los riesgos sobre los bienes situados o las personas domiciliadas dentro de la Jurisdicción de la Municipalidad de Río Tercero.-

2)- Agencias financieras, tarjetas de créditos: La base imponible estará constituida por los intereses, comisiones, recuperos de gastos y todo otro ingreso devengado que se haya originado en su intervención en cualquier forma de concertación en:

- a) Préstamos de cualquier naturaleza.
- b) Operaciones de compra y venta de oro, moneda extranjera, divisas, títulos, bonos, letras de cancelación de obligaciones provinciales y/o similares y demás papeles emitidos y que se emitieran en el futuro, por la Nación, las provincias, las Municipalidades o las Comunas.

3)- Entidades financieras: Para las Entidades comprendidas en la Ley Nacional Nº 21526 y sus modificaciones, la base imponible estará constituida por la suma de todas las cuentas de ingresos, sin deducción de resultados negativos generados por operaciones de igual naturaleza a la que generaron los ingresos. Solo podrán deducirse los intereses pasivos devengados por la captación de fondos de terceros. Asimismo se incorporarán como intereses acreedores y deudores respectivamente, las compensaciones establecidas en el art. 3º de la Ley Nº 21572 y los cargos determinados de acuerdo al art. 2 inc. a) del citado texto legal. Las entidades comprendidas en este apartado tributarán como mínimo, el importe que determine la Ordenanza Tarifaria; aún cuando la base imponible resulte negativa.

4)- Martillero, rematadores, representantes para venta de mercaderías, agencias comerciales de loterías y juegos de azar, comisiones, administradores de propiedades e intermediarios en la compra - venta de inmuebles: La base imponible estará constituida por las comisiones, bonificaciones, porcentajes, reintegros de gastos y otras enumeraciones análogas.

Los consignatarios computarán además el alquiler de espacio o de envases, derecho de depósitos, de básculas o cualquier otro concepto similar.

5)- Distribuidores de películas cinematográficas: La base imponible será el total de lo percibido de los exhibidores cinematográficos, en concepto de sumas fijas y otro tipo de participación.-

6)- Exhibidores cinematográficos: La base imponible será el total de las recaudaciones, excluidas las sumas o porcentajes señaladas en el apartado anterior.

7)- Personas o entidades dedicadas al préstamo de dinero: la base imponible estará formada por los intereses y la parte de impuestos y gastos que estando legalmente a su cargo sean recuperados del prestatario, más los ajustes por desvalorización monetaria.

Cuando en los documentos donde consten esas operaciones no se mencione la tasa de interés o se fije una inferior a la que establezca la Ordenanza Tarifaria, se computará esta tasa para determinar la base imponible.

8)- Transporte de carga y/o pasajeros: La base imponible será el precio de los pasajes y fletes percibidos y/o devengados por los viajes y/o transporte que tienen como punto de origen el ejido municipal.

9)- Agencias de publicidad: La base imponible estará dada por los ingresos provenientes de los servicios de agencia, las bonificaciones y/o descuentos por volúmenes y los montos provenientes de servicios propios y productos que se facturen. Cuando la actividad consista en la simple intermediación, será de aplicación lo dispuesto por el inc. 4.

10)- Comerciantes de automotores, motos y maquinarias:

1. Concesionarias Oficiales
 - a. Para vehículos nuevos: la base imponible es la diferencia entre el valor de compra y de venta con un mínimo del 10%.
 - b. Para vehículos usados: sobre el 100% de la venta, neto de IVA.
2. Para otros comerciantes de automotores, motos y maquinarias
 - a. Para vehículos nuevos: 100% de la venta, neto de IVA.
 - b. Para vehículos usados recibidos a cuenta de nuevos: Diferencia entre compra y venta con un mínimo del 10%.
 - c. Para vehículos usados adquiridos: 100% de la venta, neto de IVA.

11)- Empresas de construcción, pavimentación, tendido de redes cloacales y agua corriente, y similares: En el caso que la duración de la obra comprenda más de un período fiscal, se tendrá como base imponible las cuotas y demás sumas percibidas o devengadas por las obras dentro del período fiscal, con prescindencia del valor total de contrato que las origina.

12)- Comercialización de naftas, kerosén, combustibles derivados del petróleo y gas destinado como combustible de uso automotor: La base imponible para la liquidación de la tasa de este título estará dada por el cien por ciento (100%) del monto bruto de la venta de combustible, otros productos y prestaciones de servicios.

13)- Compañías de capitalización, ahorro y préstamos: Se considerará como ingreso la suma que implique una remuneración de los servicios prestados por la entidad.

Revisten tal carácter, entre otras, la parte proporcional de las primas, cuotas o aportes que afecten gastos generales y de administración.

Se considerarán igualmente como ingresos imposables los que provengan de las inversiones de capital y reserva, así como las utilidades de negociación de títulos, inmuebles, locación de inmuebles, venta de valores mobiliarios y en general todo aquello que represente reintegro de gastos. No se considerarán como ingresos imposables las sumas destinadas a reservas matemáticas o reembolso de capital.

14)- Empresas que comercialicen cigarrillos y cigarrillos al por mayor y menor: Se considerarán como ingresos brutos la diferencia entre los precios de compra y venta.

15)- Empresas distribuidoras de diarios y revistas y otras publicaciones en que los precios de compra y venta son fijados por las editoriales: El ingreso bruto a considerar por la liquidación del impuesto estará dado por la diferencia entre dichos precios.

16)- Empresas o entidades de prestación de servicios asistenciales privados, clínicas y sanatorios: La base imponible estará constituida por los ingresos provenientes de:

- a)- Internación, análisis, radiografías, comidas, habitación, farmacia y todo otro ingreso proveniente de la actividad.
- b)- Honorarios de cualquier naturaleza producidos por profesionales en relación de dependencia.
- c)- Suma apropiada por descuentos de los honorarios de profesionales sin relación de dependencia.
- d)- Los intereses de financiación.

17)- Ventas de inmuebles en cuotas: Se considerará ingreso bruto devengado la suma total de las cuotas o pagos que venzan en cada período fiscal.

18)- Cementerios parque: Se considerarán ingresos brutos a la totalidad de lo percibido de los adquirentes de parcelas, por todo concepto, excluidas las contribuciones municipales a cargo de aquellos.

19)- Ventas financiadas: Los intereses y/o cargos administrativos y/o financieros de las ventas financiadas, directa o indirectamente por el propio vendedor, están gravadas por las mismas alícuotas aplicables a la actividad que los generan.

20) Taxis, remises y transporte escolar:

- a) **En el caso del servicio de taxis y remises, la tasa será una suma fija mensual que fijará anualmente la Ordenanza Tarifaria.**
- b) **En el caso de transporte escolar, se procederá de igual manera, pero el tributo se abonará únicamente durante los meses en que dure el período lectivo.**

21) **Acopiadores de cereales y oleaginosas:** En las operaciones de comercialización de productos agropecuarios, la base imponible será el ingreso bruto total obtenido por los acopiadores de los mismos.

Habilitación de locales

Art.181º)- Es obligación de todo contribuyente, previo al inicio de actividades o apertura de locales con atención al público solicitar que la autoridad municipal verifique las condiciones de los mismos y específicamente los servicios bajo su contralor, siendo indispensable contar con la autorización a tales efectos para su funcionamiento.

Asimismo deberá acreditar su disposición de uso por medio del contrato de locación o instrumento idóneo que especifique destino del inmueble, titularidad y autorización de condóminos en caso de haber cumplimentado los requisitos enunciados precedentemente se otorgará la habilitación correspondiente.

Toda actividad comercial, industrial y/o de servicios que por la naturaleza de su habilitación dependa de la autorización de Organismos Nacionales o Provinciales, deberá acompañar a la solicitud de inscripción el dictamen emanado del órgano respectivo.

El pago total o parcial de la tasa de este título aún cuando fuera recibido sin reserva alguna, no constituye presunción ni antecedente de la habilitación a que se refiere este Artículo.

Facultad reglamentaria

Art.182º)- El Departamento Ejecutivo reglamentará por Decreto los sistemas administrativos destinados al empadronamiento de contribuyentes, habilitación de locales y demás gestiones y trámites relativos al registro y cese de actividades.

En lo relativo a las habilitaciones se atenderá la proyección e influencia de las mismas en el medio, en lo relativo a sanidad, moralidad, costumbre, urbanismo y demás aspectos al poder de policía municipal.

Art.183º)- Los contribuyentes que inicien sus actividades en el transcurso del año fiscal están obligados a presentar a partir de ese momento una declaración jurada mensual de los datos y circunstancias exigidas por la Municipalidad.-

CLAVE FISCAL MUNICIPAL

Art.183ºbis)- Los contribuyentes que se encuentren inscriptos en IVA ante la AFIP, tendrán un plazo máximo de 5 (cinco) días hábiles a contar desde el momento de su inscripción municipal, para solicitar la Clave Fiscal Municipal (CFM) que le permitirá gestionar la presentación de la Declaración Jurada mensual vía internet, reemplazando la firma ológrafa por la firma electrónica.

Art.184º)- En los casos en que los contribuyentes hayan cesado efectivamente en sus actividades y soliciten una constancia de cese, podrá darse una baja provisoria, aunque mantengan deuda por el tributo, a los efectos formales respectivos; con la condición excluyente de que suscriban convenios de pago por los tributos adeudados. La baja definitiva solo se otorgará una vez regularizada la deuda correspondiente.

Periodo Fiscal

Art.185º)- El período fiscal es el mes calendario. A los efectos de determinar el monto de su obligación tributaria, cada contribuyente deberá formular y presentar, ante la Municipalidad una declaración jurada mensual que contendrá todos los datos que soliciten en cuanto al monto de las ventas, ingresos brutos, transacciones, comisiones y/o montos de negocio y la información necesaria sobre aspectos relacionados al giro comercial, producción industrial, rendimientos y demás datos que sean considerados útiles según las circunstancias particulares de cada actividad.

Los contribuyentes deberán presentar la constancia de inscripción en AFIP dentro de los 7 días de la modificación de la categoría de Monotributo o cambio de régimen frente al IVA.

EL Organismo Fiscal podrá eximir de la obligación de presentar DDJJ a aquellos contribuyentes que hayan sido declarados exentos de la contribución.

Para los contribuyentes inscriptos en el Impuesto al Valor Agregado (IVA) y alcanzados por la contribución, se establece el carácter obligatorio para la presentación de las DDJJ vía web.

Art.186º)- En caso de serle requerido por la autoridad municipal, los contribuyentes quedan obligados a exhibir ante el Organismo Fiscal, en tiempo y forma, toda otra documentación o los registros requeridos por dichos organismos fiscales.

Art.187º)- Las firmas que se hallaran acogidas a cualquiera de los regímenes de excepción de industrias nuevas, al vencer el término de exención en el transcurso del periodo fiscal, deberán determinar su obligación tributaria mediante la aplicación de la alícuota correspondiente sobre el monto de ingresos brutos relacionados al número de meses que restan para finalizar el ejercicio fiscal y conforme al sistema que determine la Ordenanza Tarifaria vigente. Dichas firmas están obligadas a declarar los ingresos brutos durante el periodo que dure la exención, presentando la Declaración Jurada correspondiente en los plazos que determine la Ordenanza Tarifaria y a los fines de información y estadística Municipal.-

Los adjudicatarios, tenedores u ocupantes de predios en el Parque Industrial Leonardo Da Vinci y desde el momento de formalizarse el contrato de radicación, soportarán los gastos por el uso de la infraestructura conforme a la Ordenanza Tarifaria.

Del pago

Art.188º)- El pago de la tasa establecida en el presente título deberá efectuarse conforme lo disponga la Ordenanza Tarifaria, por los períodos y en las fechas de vencimiento que la misma establezca.-

Cese de Actividades

Art.189º)- Las comunicaciones de cese de actividades o traslados fuera del Municipio deberán contener información sobre las bases imposables obtenidas hasta el cese. La solicitud del cese de actividades deberá estar precedida del pago del tributo dentro de los quince (15) días de ocurrido, aún cuando el plazo general para su pago no hubiera vencido. La obligación de pago de la contribución subsistirá hasta tanto el contribuyente comunique formalmente el cese de actividades. La suspensión de una actividad estacional no significará cese de actividad sino en el caso que sea definitiva.

Transferencias

Art.190º)- En el caso de transferencias de fondos de comercio se reputa que el adquirente continúa las actividades del vendedor y le sucede en las obligaciones fiscales sin perjuicio de lo que establece el Artículo 15 de esta Ordenanza.

Exenciones subjetivas

Art.191º)- Están exentos del pago del gravamen establecido en el presente título:

- a)- Las escuelas adscriptas a la enseñanza oficial y reconocidas por autoridad competente.
- b)- Las actividades desarrolladas por asociaciones de fomento, mutuales, centros vecinales, sociedades de beneficencia y asistencia social, deportivas, excepto actividades turísticas, entidades religiosas, cooperadoras y

cooperativas escolares y estudiantiles, entidades gremiales, fundaciones, asociaciones civiles sin fines de lucro, con personería jurídica o en su defecto que reúnan los requisitos exigidos por el Código Civil y Comercial de la Nación para ser consideradas personas de derecho, o los establecidos por leyes especiales para cada una de las instituciones. La exención corresponde incluso en los casos que posean establecimientos de tipo comercial y/o industrial y siempre que la actividad sea compatible con el objeto fijado en el estatuto social y que los excedentes provenientes de tal actividad sean destinados a sus fines específicos y no se distribuya entre sus asociados.

c)- Las actividades desarrolladas por incapacitados en grado avanzado, en el ejercicio de oficios individuales o actividad de reducida envergadura que sea realizado directamente por el solicitante sin empleados o dependientes, en tanto carezca de otros ingresos de carácter permanente y que mediante informe socioeconómico se determine la carencia de recursos del grupo familiar.

La excepción regirá desde el año de la solicitud siempre que haya sido presentada antes de la fecha de vencimiento de la obligación y tendrá carácter permanente mientras no se modifique la situación del contribuyente

Igual criterio se aplicará en casos de carencia demostrada por medio de estudio socio-económico, en cuyo caso la exención deberá renovarse anualmente. En todos los casos se otorgará la exención por Resolución de la Secretaría de Hacienda.

d)- La Lotería de la Provincia de Córdoba Sociedad del Estado.

e)- Los contribuyentes inscriptos en el Registro Nacional de Efectores de Desarrollo Local y Economía Social del Ministerio de Desarrollo Social de la Nación, a partir del primer pago efectuado como monotributista social.

Exenciones objetivas

Art.192º)- También están exentos del pago del gravamen establecido en el presente Título:

a)- Toda producción de géneros literario, pictórico, escultórico o musical; la impresión y venta de libros, diarios, periódicos, revistas y cualquier otra actividad individual de carácter artístico sin establecimiento comercial.

b)- Las actividades docentes de carácter particular y privado siempre que sean desempeñados exclusivamente por sus titulares.

c)- Los servicios de cinematografía, radiodifusión y televisión reglados por la Ley Nº 26522 y agencias de noticias. No se encuentran comprendidas en la presente exención las empresas prestadoras de servicio de video-cable.

d)- Toda actividad ejercida con remuneración fija o variable en condiciones de dependencia.

e)- La actuación de artistas y compañías de espectáculos artísticos, grupos artísticos de carácter vocacional y/o cualquier otra actividad artística vocacional. Esta exención no comprende a los empresarios de salas de espectáculos públicos.

f)- Las actividades desarrolladas en el Parque Industrial No Químico "Leonardo Da Vinci" y por el término de cinco años, a contar desde la fecha de habilitación de la misma para iniciar la actividad por parte de la Municipalidad; sean sus titulares los propietarios o locatarios del inmueble. El beneficio debe ser aprobado por el Concejo Deliberante.

g)- Las academias de corte y confección, de música, de danza, de pintura, de mecanografía, jardines de infantes, guarderías infantiles y toda otra dedicada a la enseñanza de cualquier arte y oficio, siempre que fueran atendidas exclusivamente por sus dueños, sin empleados ni dependientes, y que presenten títulos habilitantes.

h)- Los honorarios provenientes del ejercicio de la actividad profesional con título universitario o terciario otorgados por establecimientos reconocidos que emitan títulos oficiales o con reconocimiento y matrícula de los respectivos colegios o consejos profesionales, en lo que respecta al ejercicio individual de su profesión, la exención no alcanza a las actividades ejercidas en forma de sociedad comercial.

i)- La actividad de publicidad, en lo que respecta al ejercicio individual de su actividad, sin personal de dependencia y cuya labor se encuentre al servicio de la actividad periodística exclusivamente, y no realice publicidad de productos comerciales.

j)- Los ingresos obtenidos por locación o sublocación de inmuebles propios exclusivamente siempre que en total, éstos no superen el importe de renta mensual que establezca la Ordenanza Tarifaria.

k)- Las ediciones de libros de carácter técnico, científico y educativo.

l)- Los ingresos provenientes de la provisión de agua corriente.

m)- Los comercios con actividades estacionales que acrediten fehacientemente la interrupción temporaria de la actividad comercial (mediante declaración jurada) por los meses en que se produzca el cese de la actividad comercial. La exención procederá únicamente en los casos en que el Contribuyente estuviese al día con el pago de la tasa correspondiente.

Promoción industrial

Art.193º)- ESTABLÉCESE la adhesión municipal a las disposiciones provinciales de la Ley Nº 6.230/1978 (T.O. y actualizado por Ley Nº 8.083/1991) para las actividades industriales que se realicen en establecimientos industriales que se localicen en el Parque Industrial Leonardo Da Vinci, con los beneficios establecidos en la presente Ordenanza.

Deducciones

Art.194º)- Se deducirán de los ingresos brutos imponibles los siguientes conceptos:

a)- Los gravámenes de la Ley de Impuestos Internos y para el Fondo Nacional de Autopista.

b)- Las contribuciones municipales sobre las entradas a los espectáculos públicos.

c)- En la actividad de fabricación de productos derivados del petróleo, el Impuesto Nacional que grava los combustibles derivados del petróleo.

d)- Los descuentos o bonificaciones acordados a los compradores de mercadería y a los usuarios de los servicios.

e)- El débito fiscal del Impuesto al Valor Agregado para los contribuyentes inscriptos en dicho gravamen.

f)- Los ingresos correspondientes a actividades que tributen por suma fija.

El importe correspondiente a los impuestos a que se refieren los incisos a), b) y c) solo podrá deducirse una vez y por parte de quien los hubiera abonado al fisco en el ejercicio fiscal.

Art.194ºbis)- La Ordenanza Tarifaria podrá establecer tasas adicionales a la Contribución sobre la actividad Comercial, Industrial y de Servicios, con fines específicos, conforme a los porcentajes que la misma determine.-

TITULO III TASA QUE INCIDE SOBRE LAS DIVERSIONES Y ESPECTÁCULOS PÚBLICOS

Hecho imponible

Art.195º)- Los espectáculos y diversiones públicas que se desarrollan en el Municipio están sujetos al pago del tributo del presente Título, conforme a lo que establece la Ordenanza Tarifaria, por los servicios de vigilancia, higiene, seguridad de locales y establecimientos donde los mismos se desarrollen y en general el contralor y la vigilancia derivadas del ejercicio de la policía de moralidad y/o costumbres.

Art.196º)- Los servicios de control y ordenamiento de tránsito vehicular solicitados por personas humanas o jurídicas de carácter privado, para la cobertura de seguridad vial en eventos con o sin fines de lucro, que por su naturaleza

demanden la afectación de personal de inspectoría municipal por una extensión horaria que exceda los treinta (30) minutos, deberán ser contratados al municipio y estarán sujetos a la tasa que determine la Ordenanza Tarifaria.

Contribuyentes y responsables

Art.197º)- Son contribuyentes los que realicen, organicen o patrocinen actividades gravadas.-

Art.198º)- Los patrocinantes y los propietarios de locales o lugares en donde se realicen las actividades gravadas, son solidariamente responsables con las personas indicadas en el artículo anterior, por el cumplimiento de las obligaciones tributarias.-

Art.199º)- Los contribuyentes y/o responsables determinados en los artículos anteriores actuarán como agentes de retención de los tributos que emerjan de tales actos, por la tasa a cargo del público que establezca esta Ordenanza y la Ordenanza Tarifaria.

Base imponible

Art.200º)- Constituirá la base para la liquidación del tributo, el precio de la entrada, la capacidad o categoría del local, la naturaleza del espectáculo y cualquier otro índice que consulte las particularidades de las diferentes actividades y se adopte como medida del hecho imponible. La Ordenanza Tarifaria podrá establecer importes mínimos de tributación.-

Art.201º)- Son obligaciones formales de los contribuyentes y/o responsables del presente tributo:

a)- Solicitar el permiso previo para cada espectáculo, que deberá presentarse con una anticipación no menor de 5 (cinco) días Este requisito es obligatorio para todos los contribuyentes y/o responsables mencionados en el los Artículos 197 y 198, excepto los cines, confiterías bailables, pubs establecidos en forma permanente, que lo solicitarán por única vez al iniciar sus actividades.

La omisión de estas obligaciones extiende la responsabilidad por los gravámenes, recargos, actualizaciones y multas a todos los contribuyentes y/o responsables vinculados al recinto utilizado, sin perjuicio de la facultad del Organismo Fiscal de disponer la suspensión del espectáculo y/o clausura del local.

b)- Presentar declaración jurada en los casos que así lo determine la Ordenanza Tarifaria.

c)- Que cumpla con las disposiciones de la Ord. N°2317/2004-C.D., sus modificatorias y ampliatorias y la Ordenanza N°Or.3665/2013-C.D.

Del pago

Art.202º)- El pago de los gravámenes de este título deberá efectuarse, según lo disponga la Ordenanza Tarifaria.

Exenciones y desgravaciones

Art.203º)- Las funciones cinematográficas denominadas Matinée Infantil pagarán solo el 50% del derecho respectivo.

Art.204º)- Quedan eximidos de todo derecho y sobretasa del presente título los torneos deportivos que se realicen con fines exclusivamente de cultura física, otros espectáculos deportivos sin fines de lucro y las funciones que persiguen fines culturales como cine-club, conferencias, debates, etc. siempre que estén organizados por entes de bien público.

TITULO IV TASA SOBRE LA OCUPACIÓN Y COMERCIO EN LA VÍA PÚBLICA

Hecho imponible

Art.205º)- Por la ocupación o utilización diferenciada del subsuelo, superficie o espacio aéreo del dominio público o privado Municipal y toda actividad comercial realizada en la vía pública, lugares públicos o inmuebles del Dominio Privado Municipal no incluida en el Título V se pagarán los importes fijos o alícuotas que establezca la Ordenanza Tarifaria.

ESTABLÉCESE que no constituye hecho imponible para la determinación del tributo municipal por ocupación del dominio público municipal previsto en el presente artículo, las obras públicas municipales ejecutadas por terceros contratados por la Municipalidad de Río Tercero.

Contribuyentes y responsables

Art.206º)- Son contribuyentes los concesionarios, permissionarios o usuarios de espacios del dominio público municipal.

Art.207º)- Son solidariamente responsables con los anteriores los propietarios o poseedores de los bienes beneficiados por la concesión, permiso o uso.

Base imponible

Art.208º)- La base imponible para liquidar la tasa estará constituida por cada metro lineal o cuadrado ocupado o utilizado u otro sistema o unidad de medida que establezca la Ordenanza Tarifaria.-

Obligaciones formales

Art.209º)- Los contribuyentes deberán cumplir los siguientes deberes formales:

a)- Obtención del permiso previo, sin el cual no podrá habilitarse ninguna actividad.

b)- Cumplimiento de las reglamentaciones especiales relativas de la naturaleza tipo y forma de actividad, quedando prohibidas en la vía pública las actividades de arreglo, reparaciones y/o exhibición de automotores para la venta que se pretendan realizar en las condiciones previstas en el presente título.-

Pago

Art.210º)- El pago de esta tasa se efectuará en la forma que establezca la Ordenanza Tarifaria.

Exenciones

Art.211º)- Se aplican las disposiciones del inc. c) del Art. 191 de la presente Ordenanza.

TITULO V TASA SOBRE LA ACTIVIDAD DE LOS MERCADOS Y COMERCIALIZACIÓN DE PRODUCTOS DE ABASTO

Hecho imponible

Art.212º)- La ocupación de espacio, puestos y/o locales en organismos y lugares de dominio público o privado Municipal, para el desarrollo de actividades relacionadas con la comercialización de productos de abasto crean a favor de la Comuna, la facultad de cobrar los derechos y adicionales de acuerdo a las tarifas y modalidades que al efecto determine anualmente la Ordenanza Tarifaria, la que fijará asimismo la retribución por los servicios complementarios que se prestan vinculados con dicha actividad.

Contribuyentes y responsables

Art.213º)- Son contribuyentes de los derechos establecidos en este Título las personas que determina el Artículo 10 de esta Ordenanza, que realicen, intervengan o estén comprendidos en alguno de los hechos generadores a que se refiere el Artículo anterior.

Base imponible

Art.214º)- La base imponible estará determinada por alguno de los siguientes módulos: unidades de superficie, cantidad de locales, puestos, unidad de tiempo u otro que según las particularidades de cada caso establezca la Ordenanza Tarifaria.

Obligaciones formales

Art.215º)- Los contribuyentes y/o responsables enumerados en el Artículo 213 previo al ejercicio de cualquier actividad en lugares de dominio público o privado municipal deberán cumplimentar los requisitos que por Decreto Reglamentario determine el Departamento Ejecutivo, y en especial las disposiciones normativas de orden provincial y nacional que rijan sobre materia de alimentos.

Del pago

Art.216º)- Los derechos que por ocupación de puestos y/o locales en organismos y lugares de dominio público o privado municipal, deberán abonarse en la forma, monto, plazos y condiciones que en cada circunstancia determine la Ordenanza Tarifaria. En el caso de instalaciones de mercados y/o cualquier otro tipo de establecimiento de carácter permanente, se pagará por mes adelantado.

TITULO VI TASA DE INSPECCIÓN SANITARIA ANIMAL (INCLUIDO MATADERO)

Hecho imponible

Art.217º)- Por los servicios de inspección sanitaria prestado por la Municipalidad en la faena de animales o en la introducción de productos alimenticios se pagará la tasa que fije la Ordenanza Tarifaria.

Contribuyentes y responsables

Art.218º)- Son contribuyentes y/o responsables los concesionarios abastecedores, introductores y en general todas aquellas personas por cuenta de quienes se introduzcan y/o realice el faenamamiento.

Base imponible

Art.219º)- A los fines de la determinación del monto de la obligación tributaria, regulada en este Título, se considerará el número de animales que se introduzcan y/o faenen en sus distintas especies, su peso, cada lengua inoculada u otro elemento que fije como base la Ordenanza Tarifaria.

Pago

Art.220º)- El pago de los gravámenes del presente Título deberá efectuarse de acuerdo a lo que al respecto establezca la Ordenanza Tarifaria.

TITULO VII TASA SOBRE LAS FERIAS Y REMATES DE HACIENDA

Hecho imponible

Art.221º)- Toda Feria o Remate de Hacienda que se realice en el Municipio, estará sujeto a la Tasa de Inspección Sanitaria de Corrales que se legisla en el presente Título.

Contribuyentes y responsables

Art.222º)- Los propietarios de animales que se exhiban o vendan en las exposiciones y ferias o remates de hacienda, son contribuyentes de la presente Tasa y actuarán como agentes de retención y serán responsables solidarios los consignatarios, organizadores y/o los rematadores inscriptos o no en el Registro Municipal, que intervengan en la subasta.

Base imponible

Art.223º)- El monto de la obligación se determinará sobre el monto bruto de la liquidación de venta respectiva, conforme lo disponga la Ordenanza Tarifaria, la cual determinará asimismo el derecho a pagar, en los casos de exhibición sin venta.

Obligaciones formales

Art.224º)- Se considerarán obligaciones formales las siguientes:

- a)- Inscripción en el Registro Municipal de las personas, entidades o sociedades que se dediquen al negocio de remates de hacienda.
- b)- Presentación con no menos de 30 días de anticipación de los remates programados por parte de los responsables a que se refiere el Artículo 222.
- c)- Presentación de Declaraciones Juradas dentro de los cinco días posteriores a cada quincena, por las operaciones realizadas durante la misma, y con los siguientes datos mínimos:
 - 1)- Remates realizados.
 - 2)- Número de cabezas exhibidas.
 - 3)- Número de cabezas vendidas.
 - 4)- Importe Bruto de cada una de las liquidaciones de venta;
 - 5)- Apellido y nombre de los vendedores y adquirentes de hacienda rematada, con sus respectivos domicilios y monto bruto de la operación.
 - 6)- Apellido y nombre de los propietarios de la hacienda exhibida, sin venta.

Pago

Art.225º)- El pago de los gravámenes del presente Título deberá efectuarse en la forma, modo, plazo y condiciones que fije la Ordenanza Tarifaria.

TITULO VIII TASA DE INSPECCIÓN Y CONTRASTE DE PESAS Y MEDIDAS

Hecho imponible

Art.226º)- Por los servicios obligatorios de inspección y contraste de pesas y medidas o instrumentos de pesar o medir que se utilicen en locales o establecimientos comerciales, industriales y en general todos los que desarrollan actividades lucrativas y de cualquier especie ubicados en el radio de este Municipio, como así también los empleados por vendedores ambulantes, sin local comercial o industrial establecido, corresponderá el pago de los derechos fijados en el presente Título en la forma y montos que determine la Ordenanza Tarifaria.

Contribuyentes

Art.227º)- Son contribuyentes de los derechos fijados en este Título todo propietario o dueño de los establecimientos enumerados en el artículo anterior, que haga uso de pesas y/o instrumentos de pesar y medir.-

Base imponible

Art.228º)- A los fines de determinar los derechos que surjan del presente Título se tendrá en cuenta los diferentes instrumentos de pesar y medir, como así también los respectivos juegos de pesas y medidas, capacidad de envases y todo módulo que en función de las particularidades de cada caso establezca la Ordenanza Tarifaria.

Obligaciones formales

Art.229º)- Los contribuyentes deberán cumplir con los siguientes deberes formales:

- a)- Solicitar contraste de los instrumentos de pesar o medir absteniéndose de utilizarlos hasta que se cumpla dicho requisito.

b)- Facilitar la verificación de los mismos, cuando sea requerida y someterse a los peritajes técnicos que considere necesario la administración Municipal.

La habilitación debe ser realizada en forma expresa por esta última y queda terminantemente prohibido el uso y/o habilitación de las balanzas del tipo comúnmente denominadas "Romanas".-

Pago

Art.230°)- El pago de los derechos que surjan del presente Título deberá realizarse en el momento de efectuar la inscripción de renovación anual respectiva, dentro de los plazos que establezca la Ordenanza Tarifaria.

Infracciones

Art.231°)- Constituyen infracciones a las normas establecidas en este Título:

- a)- La omisión en los envases del contenido neto del producto envasado.
- b)- Expresión en el envase de cantidad no coincidentes con el producto o mercadería contenida.
- c)- Uso de pesas, medidas o instrumentos de pesar o medir, que no hayan cumplido con los requisitos exigidos.
- d)- Uso de implementos de pesar o medir inexactos, incorrectos o adulterados.-

TITULO IX CONTRIBUCIÓN SOBRE LOS CEMENTERIOS

Hecho imponible

Art.232°)- Por los servicios que la Municipalidad preste en lo referente a inhumaciones, reducción y depósito de cadáveres, cierre de nichos, colocación de placas, traslado e introducción de restos, desinfección y otros similares o complementarios como asimismo por el arrendamiento de nichos, urnas, fosas y concesiones perpetuas de terrenos en los cementerios municipales se abonarán los derechos que surjan de las disposiciones del presente Título y cuyos montos y forma fijará la Ordenanza Tarifaria. En los Cementerios Parque el Hecho imponible estará configurado por cada adquisición o transferencia de parcelas, constitución de derechos reales sobre las mismas, servicios de inhumación, exhumación, traslado y reducción de cadáveres. Los derechos se abonarán en forma de porcentaje sobre lo abonado por el interesado al adjudicatario del cementerio según lo establezca la Ordenanza Tarifaria.

Por la prestación de los servicios de mantenimiento y limpieza de los cementerios se abonará una contribución anual con las modalidades, categorías y formas que establezca la Ordenanza Tarifaria.

Contribuyentes y responsables

Art.233°)- Son contribuyentes las personas o entidades a que se refiere el Artículo 10 de la presente Ordenanza que hubieran contratado o resultaren beneficiados con los servicios a que se refiere el artículo anterior.

Art.234°)- Son responsables con las implicancias que surgen de tal carácter:

- a)- Las empresas de pompas fúnebres y los adjudicatarios de la explotación de los Cementerios Parque.
- b)- Las empresas que se dediquen a la fabricación de placas, plaquetas y similares y las Instituciones propietarias de cofradías, en forma solidaria con los interesados beneficiarios o mandantes.

Base imponible

Art.235°)- Constituirán índice para determinar el monto de la obligación tributaria las categorías, ubicación de nichos, fosas y panteones, unidad mueble o inmueble, unidad de superficie, tiempo y toda otra que se adecúe a las condiciones y características de cada caso y que fije la Ordenanza Tarifaria.

Obligaciones formales

Art.236°)- Se consideran obligaciones formales del presente Título las siguientes:

- a)- Solicitud previa o presentación en su caso, en la que deberá especificarse todos los datos necesarios a fin de determinar el monto de la obligación.
- b)- Comunicación dentro de los términos del Artículo 36, inc.1) de la adquisición, transferencia y/o cesión de concesiones perpetuas de panteones en los cementerios y parcelas en los Cementerios Parque.

El incumplimiento de esta última obligación convierte en responsables solidarios a adquirentes y tramitantes.

Es requisito indispensable que, en todo trámite, el contribuyente no registre deuda vencida impaga en concepto de Contribución sobre los cementerios al momento de la solicitud.

Pago

Art.237°)- El pago de los derechos correspondientes a este Título deberá efectuarse al formular la solicitud o presentación respectiva. En los casos de arrendamiento de nichos, urnas y fosas, y en los de concesiones perpetuas de terrenos municipales, en los cementerios, se realizará conforme a los plazos y formas que fije la Ordenanza Tarifaria.

Exenciones

Art.238°)- En los casos de extrema pobreza acreditada conforme a la reglamentación que dictara el Departamento Ejecutivo, este podrá eximir total o parcialmente de la contribución establecida en el presente Título.

Infracciones

Art.239°)- Constituye infracción a las normas establecidas en este Título, los cambios de categorías en los sepelios sin previo conocimiento de la administración del cementerio.

TITULO X TASA SOBRE CIRCULACIÓN DE VALORES SORTEABLES CON PREMIOS Y ACTOS CON SORTEOS DE PREMIOS

Hecho imponible

Art.240°)- Por la emisión, circulación o venta realizada dentro del Municipio de rifas, bonos, cupones, billetes o cualquier otro instrumento similar que otorgue derecho a premio, aún cuando el instrumento se obtenga en forma gratuita y el premio se otorgue fuera del radio municipal y la realización de actos con sorteos de premios se pagará una tasa cuya alícuota fijará la Ordenanza Tarifaria.

En todos los casos deberán contar con la autorización Provincial emanada del Organismo Oficial correspondiente.

Contribuyentes y responsables

Art.241°)- Revisten el carácter de contribuyentes aquellas personas que emitan o patrocinen la circulación y/o venta de títulos o instrumentos representativos y actos de sorteo relacionados con las actividades enumeradas en el artículo anterior y/o sus concesionarios.

Son responsables solidarios con los anteriores, los que vendan o hagan circular el instrumento respectivo.

Base imponible

Art.242°)- Se tomará como base del presente derecho, alguno de los siguientes índices:

- a)- Porcentaje sobre los montos totales o parciales de la emisión o recaudación.
- b)- Alícuota proporcional o progresiva sobre el importe total declarado para premio.
- c)- Gravamen fijo o proporcional al valor de cada billete de lotería, rifa, tómbola, bonos y demás participaciones en sorteos autorizados.

Deberes formales

Art.243°)- Los responsables de pago de este derecho estarán obligados a presentar:

- a)- Solicitud previa de circulación o venta, o realización de actos de sorteos que expresarán como mínimo:

- 1)- Detalle del destino de los fondos a recaudarse.
 - 2)- Objeto u objetos que componen los premios con detalles que los identifiquen exactamente (marca, modelos, Nº de serie, motor, etc.).
 - 3)- Número de boletas que se desee poner en circulación.
 - 4)- Precio de las mismas.
 - 5)- Fecha de sorteo, condiciones y forma de realización.
- b)- Copia de la autorización otorgada por el superior Gobierno de la Provincia o ente de control provincial.
c)- Boleta probatoria del depósito de garantía que corresponda.
- Sin que exista Resolución firme del Departamento Ejecutivo los contribuyentes o responsables deberán abstenerse de poner en circulación los valores, o realizar los actos de sorteos o transmisión de espectáculos, siendo solidariamente responsables por infracción en este sentido.

Pago - Exenciones y desgravaciones

Art.244º)- Se efectuará el pago en la forma y plazos previstos por la Ordenanza Tarifaria.

Art.244bisº)- El Departamento Ejecutivo podrá eximir total o parcialmente una vez al año el derecho establecido en el presente Título a las instituciones de bien público con reconocimiento municipal, cuando la afectación especial de los fondos a recaudarse así lo aconseje.

TITULO XI CONTRIBUCION QUE INCIDE SOBRE LA PUBLICIDAD Y PROPAGANDA

Hecho Imponible - Ámbito de Aplicación

Art. 245º)- Por los conceptos que a continuación se enumeran, se abonarán las Contribuciones que al efecto se establezcan:

- a) La publicidad y/o propaganda escrita o gráfica, hecha en la vía pública o visible desde ésta, con fines lucrativos o comerciales, considerándose a tal efecto: textos, logotipos, diseños, colores identificatorios y/o cualquier otra circunstancia que identifique: nombre de la Empresa, nombre comercial de la misma, nombre y/o características del producto, marcas registradas, etc., o el servicio publicitado. Cuando la publicidad se encuentre en casillas y/o cabinas con los medios indicados y/o colores identificatorios, se considerará publicidad o propaganda a la casilla y/o cabina de que se trate.
- b) La publicidad y/o propaganda que se realice o se halle en el interior de lugares destinados al público, o que posibiliten el acceso de público en general o de cierto y determinado público particular (Cines, teatros, galerías, shoppings, campos de deporte y demás sitios destinados a público).
- c) La publicidad y/o propaganda oral realizada en la vía pública o lugares públicos o de acceso al público, o que por algún sistema o método llegue al conocimiento público;
- d) La publicidad y/o propaganda escrita, gráfica o a través de cualquier medio de comunicación visual o sonoro, que directa o indirectamente lleve al conocimiento del público o de la población en general: nombres, nombres comerciales, de fantasía, siglas, colores, diseños, logos, etc., de empresas, productos, marcas y/o servicios, como así también cualquier frase o expresión que permita ser inferida por éste como reconocimiento de un nombre, producto, servicios y/o actividad comercial.

Exenciones.

Art.245ºbis)- Quedan exentos del pago de los derechos, en las condiciones que determina el Municipio:

- a) La publicidad y/o propaganda con fines sociales, recreativos, culturales, asistenciales y beneficios, a criterio del D.E.
- b) La exhibición de chapa de tamaño tipo, donde consten solamente nombre y especialidad de profesionales con título universitario.
- c) Los anuncios que en forma de letreros, chapas o avisos sean obligatorios en virtud de normas oficiales y por el tamaño mínimo previsto en dicha norma; siempre y cuando se limiten a la simple y llana información exigida por dichas normas, con prescindencia de cualquier dato propagandístico, como colores, diseños, y/o que puedan inferir en el público con fines comerciales.
- d) La publicidad que se refiera a mercaderías o actividades propias del establecimiento donde la misma se halle, que no incluya marcas, colores y/o diseños, siempre que se realicen en el interior del mismo y no sea visible desde la vía pública.
- e) La publicidad realizada por el alumnado, agrupaciones estudiantiles y/o cooperadoras de los establecimientos educacionales dentro del ejido de la comuna, cuando ella anuncie exclusivamente la programación de reuniones danzantes y/o culturales. En caso de contener propaganda comercial abonará los derechos correspondientes.

Prohibición

Art.245ºter)- Queda expresamente prohibido en todo el ámbito de la Ciudad de Río Tercero toda publicidad o propaganda cuando medien las siguientes circunstancias:

- a) Cuando los elementos utilizados no sean previamente fiscalizados y aprobados por la Municipalidad
- b) Cuando se utilicen muros de edificios públicos o privados, sin autorización de su propietario o monumentos públicos.
- c) Cuando los elementos utilizados para la publicidad o propaganda, obstruyan directa o indirectamente el señalamiento oficial.
- d) Cuando se pretenda utilizar árboles o similares para soportarla.
- e) Cuando los medios o elementos transmitan o induzcan escenas, motivos y/o imágenes que resulten contrarias a la moral y buenas costumbres; y/o cuando no resulten apropiadas para el público que tenga acceso a la visualización o percepción de los mismos.

Base Imponible

Art.245ºquater)-Las Contribuciones se fijarán teniendo en cuenta la naturaleza, importancia, forma de la propaganda o publicidad, la superficie y ubicación del aviso, anuncio y objeto que la contenga.

Cuando la base imponible sea la superficie de la publicidad o propaganda, esta será determinada en función del trazado del rectángulo de base horizontal, cuyos lados pasen por las partes de máxima saliente del anuncio, incluyendo colores identificatorios, marco, revestimiento, fondo, soportes, y todo otro adicional agregado al anuncio.

Cuando la publicidad o propaganda no estuviera expresamente contemplada, se abonará la tarifa general que al efecto se establezca en la Ordenanza Tarifaria Anual.

Obligados Y Responsables

Art. 245ºquingies)- Considéranse contribuyentes y/o responsables de la contribución que incide sobre la publicidad y propaganda a las personas físicas o jurídicas que -con fines de promoción y/o de obtener directa o indirectamente beneficios comerciales o lucrativos, de: marcas, comercios, industrias, profesiones, servicios o

actividades, propios y/o que explote y/o represente- realice alguna de las actividades o actos enunciados en el Artículo 239° bis, con o sin intermediarios de la actividad publicitaria, para la difusión o conocimiento público de los mismos. Serán solidariamente responsables del pago de los tributos, recargos y multas que correspondan, los anunciadores, anunciados, permisionarios, quienes cedan espacios con destino a la realización de actos de publicidad y propaganda y quienes en forma directa o indirecta se beneficien de su realización. Igualmente lo son aquellos que se dediquen o intervengan en la gestión o actividad publicitaria por cuenta y contratación de terceros.

La responsabilidad solidaria no es excusable para los mencionados en el apartado primero de este Artículo por el hecho de haber contratado con terceros la realización de la publicidad aún cuando estos constituyan empresas, agencias u otros organismos publicitarios.

Es extensible la aplicación de las normas presentes a los titulares de permisos y concesiones que otorga la Municipalidad relativos a cualquier forma de publicidad.

Los contribuyentes y/o responsables de esta contribución, deberán presentar declaraciones juradas de la publicidad en jurisdicción municipal en la fecha en que determine la Ordenanza tarifaria anual.

Forma y término de pago-Autorización y pago previo- Permisos renovables, Publicidad sin permiso, Retiro de elementos, Restitución de elementos

Art.245°sexies)- La Contribución se hará efectiva en forma anual, para los anuncios que tengan carácter permanente, en cuyo caso se fija como vencimiento del plazo para el pago de la Contribución los días 31 de marzo, o hábil inmediato siguiente, de cada año.

Los letreros, anuncios, avisos y similares, abonarán la Contribución anual no obstante su colocación temporaria.

Previamente a la realización de cualquier clase de publicidad o propaganda deberá solicitarse y obtenerse la correspondiente autorización y proceder al pago de la Contribución.

Asimismo, cuando corresponda, deberá registrar la misma en el padrón respectivo.

Toda propaganda efectuada en forma de pantalla, afiche, volante y medios similares, deberán contener en el ángulo superior derecho la intervención Municipal que lo autoriza.

Los permisos serán renovables con el solo pago de la Contribución respectiva. Los permisos que no sean satisfechos dentro del plazo correspondiente, se considerarán desistidos; no obstante subsistirá la obligación de pago de los responsables hasta que la publicidad o propaganda sea retirada o borrada y de satisfacer los recargos y multas que en cada caso correspondan.

En los casos en que la publicidad se efectuara sin permiso, modificándose lo aprobado o en lugar distinto al autorizado, sin perjuicio de las penalidades a que diere lugar, el Departamento Ejecutivo podrá disponer la remoción o borrado del mismo con cargo a los responsables.

El Municipio queda facultado para retirar los elementos de publicidad y propaganda, con cargo solidario para los responsables, cuando se haya extinguido el plazo de la autorización y no haya sido renovado. Tendrá la misma facultad cuando dichos elementos discrepen con los términos de la autorización.

No se dará curso a pedidos de restitución de elementos retirados por la Municipalidad sin que se acredite el pago de la Contribución, sus accesorios y los gastos ocasionados por el retiro y depósito.

TITULO XII TASAS POR SERVICIOS A LA CONSTRUCCIÓN DE OBRAS PRIVADAS

Hecho imponible

Art.246°)- Por los servicios municipales técnicos, de estudios, de planos y demás documentos, inspección y verificación de la construcción de edificios, sus modificaciones, ampliaciones, reparaciones y construcciones en el cementerio y obras de ingeniería especializada, como así también los servicios para determinar la viabilidad, medidas, salidas, formas o conveniencias en la extracción de áridos y tierras en propiedades públicas o privadas de jurisdicción municipal, se pagará la tasa que establezca la Ordenanza Tarifaria.

Contribuyentes y responsables

Art.247°)- Los propietarios y/o usufructuarios totales o parciales de las propiedades inmuebles comprendidas en las circunstancias del artículo anterior, son contribuyentes, asumiendo el carácter de responsables solidarios los profesionales y/o constructores intervinientes, revisten igual carácter los beneficiarios en la extracción de áridos y tierras que la efectúen cumplimentando los requisitos del presente Título.

Base imponible

Art.248°)- La base imponible se determinará en cada caso teniendo en cuenta la naturaleza, función, ubicación y superficie, destino de las obras, en relación con el valor de las construcciones, metros lineales, unidad de tiempo y en general cualquier otro índice que fije la Ordenanza Tarifaria.

Obligaciones formales

Art.249°)- Constituyen obligaciones formales de este Título cuando ellos fueran exigibles:

a)- Presentación ante la autoridad municipal de solicitud previa, detallando las obras a realizar en su caso, lugar y materiales a extraer y en la que deberán proporcionarse los datos necesarios para la determinación de la obligación tributaria.

b)- Copia de planos firmados por el profesional o constructor responsable y demás documentación necesaria para ilustrar sobre la obra y posibilidad de su autorización.

Sin la obtención de esta última, los solicitantes se deberán abstener de efectuar las actividades previstas en el Artículo 246, revistiendo el carácter de responsables solidarios los contribuyentes y profesionales o constructores que efectúan sin contar con ella.

Pago

Art.250°)- El pago de los servicios establecidos en este Título deberán efectuarse:

a)- Los relativos a construcciones de cualquier tipo, dentro de los 15 (quince) días corridos de la notificación municipal en tal sentido.

Por razones socio-económico debidamente justificadas, el Departamento Ejecutivo, podrá otorgar planes de pago hasta 5 (cinco) cuotas mensuales y consecutivas.

La primera cuota, sin recargo deberá abonarse en el momento de presentar el contribuyente, la respectiva solicitud de facilidades, y las siguientes hasta el día (15) quince de los cuatro meses posteriores, con el interés resarcitorio que corresponda.

b)- Por extracción de áridos y tierra, se abonará por adelantado y de acuerdo a las formas y plazos que establezca la Ordenanza Tarifaria.

Exenciones

Art.251°)- El Departamento Ejecutivo podrá liberar total o parcialmente de las tasas previstas en este Título a las instituciones científicas, culturales, deportivas, religiosas, de caridad o de bien público sobre las construcciones que las

mismas hagan para afectarlas exclusivamente a su fin específico, pero no podrá dispensar del cumplimiento de los requisitos formales. Para el caso que se acrediten las condiciones exigidas en los puntos 1 y 4 del inc. j) del Artículo 162, de la presente Ordenanza, estarán exentas de esta tasa las personas enumeradas en los incisos citados.

Art.252º)- Estarán exentas de la contribución prevista en este Título la construcción de viviendas cuya ejecución sea contratada por el Instituto Provincial de la Vivienda en cumplimiento de sus fines y financiada por dicho organismo, ya sea con recursos propios o con fondos provenientes del FO.NA.VI. o FOVICOR y/o del Presupuesto Provincial, como así también las construidas por el Sistema EPAM (Esfuerzo Propio y Ayuda Mutua) y toda otra construcción con criterio social, ejecutadas por el Estado.

Infracciones

Art.253º)- Constituyen infracciones a las normas establecidas:

- a)- Ejecución de obras y extracción de áridos y tierra, sin previo permiso y pago del tributo respectivo.
- b)- Información incompleta o disminuida de las obras a ejecutarse que determinen un tributo inferior al que debiera corresponder.
- c)- Falta de cumplimiento de los mismos requisitos para toda modificación del proyecto sometido a aprobación municipal.

TITULO XIII CONTRIBUCIÓN POR INSPECCIÓN ELÉCTRICA-MECÁNICA Y SUMINISTRO DE ENERGÍA ELÉCTRICA, GAS, CLOACAS Y AGUA CORRIENTE
--

Hecho imponible

Art.254º)- Por la vigilancia e inspección de instalaciones o artefactos eléctricos o mecánicos para suministro de energía, de gas, suministro de agua corriente y servicios de cloacas, se pagarán por cada uno los siguientes tributos:

- a)- Una contribución general por el consumo de energía eléctrica, consumo de gas natural, consumo de agua corriente y servicios de cloacas, conforme lo determine la Ordenanza Tarifaria.-
- b)- Una contribución especial por conexión de energía eléctrica, conexión a la red de gas, conexión a la red de agua corriente, conexión al servicio de cloacas, solicitud de cambio de nombre, traslado de medidor, aumento de carga y permiso provisorio.-

Contribuyentes y responsables

Art.255º)- Son contribuyentes:

- a)- De la contribución general establecida en el inc. a) del artículo anterior los consumidores de energía eléctrica, gas natural, agua corriente y servicios de cloacas.
- b)- De las contribuciones especiales mencionadas por el inc. b) del artículo anterior los propietarios de los inmuebles donde se efectúen las instalaciones en cuestión y quienes soliciten la conexión, cambio de nombre, traslado de medidor, aumento de carga y permiso provisorio.

Actuará como agente de recaudación de la contribución general aludida en el inc. a) del artículo anterior, la empresa proveedora de los servicios gravados en este Título, la que deberá ingresar el importe total recaudado por mes de facturación vencido y dentro de los 10 días del mes subsiguiente al de facturación.

Base imponible

Art.256º)- La base imponible para liquidar la contribución general por el consumo de energía eléctrica, agua corriente, consumo de gas por redes y servicio de cloacas, esta constituida por el importe neto total facturado, incluidos cargos fijos por demanda contratada por la empresa proveedora al consumidor según las tarifas vigentes. Para las contribuciones especiales, la base imponible estará constituida por cada artefacto, conexión o solicitud por ante la Municipalidad que se efectúe u otra unidad de medida que fije la Ordenanza Tarifaria.-

Obligaciones formales

Art.257º)- Constituyen obligaciones formales de los contribuyentes y/o responsables de este Título:

- a)- Presentación ante la autoridad municipal de solicitud previa detallando el tipo de instalaciones que se pretende habilitar.
- b)- Presentación de planos y especificaciones técnicas firmadas por el instalador matriculado en el registro especial que la Municipalidad habilitará a tal efecto y cuya inscripción deberá ser renovada anualmente. Sin la autorización correspondiente, los solicitantes deberán abstenerse de efectuar cualquier tipo de instalaciones, siendo responsables solidarios los que efectúen sin contar con ella.-

Pago

Art.258º)- Los responsables del pago de la contribución general establecida en el inc.a) del Artículo 254 la obrarán a la empresa proveedora de los servicios gravados en este Título junto con el importe que deban abonarle por consumo de fluido y/o servicio en la forma y tiempo que ella determine.

Art.259º)- Los responsables del pago de las contribuciones especiales mencionadas en el inc. b) del Artículo 254 las abonarán en la forma y tiempo que establezca la Ordenanza Tarifaria.

Exenciones

Art.260º)- Quedan exceptuadas del pago de la contribución prevista en el presente Título las plantas proveedoras de agua corriente autorizadas por la Dirección Provincial de Hidráulica, siempre que la provisión se realice normalmente sin inconvenientes, excepto por ampliación de las mismas. Si surgieren inconvenientes imputables a los titulares o concesionarios, quedarán interrumpidas las exenciones sin perjuicio de las multas que correspondieran.

TITULO XIV CONTRIBUCIÓN POR EL SERVICIO QUE PRESTA LA ASOCIACIÓN BOMBEROS VOLUNTARIOS DE RÍO TERCERO SOBRE EL SUMINISTRO DE ENERGÍA ELÉCTRICA
--

Hecho imponible

Art.261º)- Por el servicio que presta la Asociación Cuerpo Bomberos Voluntarios de Río Tercero a la comunidad, se pagará el siguiente tributo:

Una contribución general sobre el importe neto total facturado, incluidos cargos fijos por demanda contratada por el consumo de energía eléctrica.

Contribuyentes y responsables

Art.262º)- Son contribuyentes de la contribución general establecida en el artículo anterior, los consumidores de energía eléctrica.

Actuará como agente de recaudación de esta contribución, la empresa proveedora del servicio gravado en este Título, la que deberá girar a la Asociación de Bomberos Voluntarios de Río Tercero, el importe total recaudado por mes de facturación vencido y dentro de los diez (10) días del mes subsiguiente al de facturación acompañando la notificación y liquidación correspondiente a este Municipio.

Base imponible

Art.263º)- La base imponible para liquidar la contribución general por el consumo de energía eléctrica, está constituida por el importe neto facturado por la empresa al consumidor según las tarifas vigentes, incluido cargo fijo por demanda contratada.

Pago

Art.264º)- Los responsables del pago de la contribución general establecida en el Artículo 261, la obrarán a la empresa proveedora del servicio gravado en este Título junto con el importe que deban abonarle por consumo de energía eléctrica en la forma y tiempo que ella determine.

TITULO XV DERECHOS DE OFICINA Y LABORATORIO DE ANÁLISIS DE CONTROL AMBIENTAL Y BROMATOLÓGICO

Hecho imponible

Art.265º)- Todos aquellos que realicen ante la Municipalidad trámites o gestiones que originen actividad administrativa, que demanden análisis de laboratorio, como así también los análisis de oficio que determine la Municipalidad en resguardo de la higiene y salubridad pública, abonarán los derechos que surjan del presente Título, de acuerdo a los montos y formas que para cada caso determine la Ordenanza Tarifaria.

Contribuyentes y responsables

Art.266º)- Son contribuyentes de estos gravámenes los peticionantes o beneficiarios y destinatarios de las actividades, actos, trámites, gestiones o servicios alcanzados por este Título.

Son solidariamente responsables con los contribuyentes expresados, los profesionales o gestores intervinientes en las tramitaciones que se realicen ante la administración.

Base imponible

Art.267º)- La contribución se determinará teniendo en cuenta el interés económico, las fojas de actuación, el carácter de la actividad y cualquier otro índice que establezca para cada caso la Ordenanza Tarifaria.

Pago

Art.268º)- El pago deberá efectuarse al presentar la solicitud como condición para ser considerada. En las actuaciones iniciadas de oficio por la administración, será por cuenta del peticionante el pago de los derechos que correspondan a partir de su prestación.-

Art.269º)- El desistimiento del interesado en cualquier estado del trámite o la resolución contraria al pedido, no dará lugar a la devolución de los derechos abonados, ni eximirá del pago de lo que pudiera adeudarse.-

Exenciones

Art.270º)- Estarán exentos de los derechos previstos en el presente Título:

- a)- Las solicitudes que presenten los acreedores municipales en la gestión de cobro de sus créditos y devoluciones de depósitos en garantía y derechos abonados de más.-
- b)- Solicitudes de vecinos determinadas por motivos de interés público.-
- c)- Las denuncias, cuando estuviesen referidas a infracciones que ocasionen un peligro para la salud e higiene, seguridad pública o moral de la población.-
- d)- Los documentos expedidos por otras autoridades que se agreguen a los expedientes, siempre que lleven el sellado de ley correspondiente a la jurisdicción de procedencia.-
- e)- Las solicitudes de licencia para conductor y la habilitación anual del carnet de vehículos presentadas por todos los que acrediten haber participado en el Teatro de Operaciones de Islas Malvinas, Georgias del Sur y Sándwich del Sur, en tanto certifiquen su condición de Veteranos de Guerra.
- f)- Las solicitudes de certificados de prestación de servicios a la Municipalidad y pago de haberes.
- g)- Los oficios judiciales del fuero laboral y penal; los librados en juicios por alimentos y/o litis expensas y en los concursos civiles o comerciales.
- h)- Las solicitudes presentadas por jubilados y pensionados de cualquier Caja Previsional a fin de requerir la exención del pago de la tasa por Servicios a la Propiedad.
- i)- Las solicitudes presentadas por ciegos, sordomudos, parálíticos, espáticos, inválidos y de todo ciudadano con las facultades físicas y psíquicas disminuidas, a fin de requerir la exención del pago de la tasa por servicios a la propiedad del impuesto a los automotores y de la contribución por servicios relativos a la construcción de obras privadas.

TITULO XVI TASA AMBIENTAL

Hecho imponible

Art.271º)- El ejercicio de las siguientes actividades comerciales, industriales o de servicios, tanto en lugares sujetos a jurisdicción federal, provincial o municipal, a saber:

- a) Industrias de agroquímicos y fitosanitarios en general
- b) Curtiembres.-
- c) Industrias químicas y petroquímicas.-
- d) Fraccionadores y expendedores de productos químicos
- e) Expendedores de gases industriales
- f) Fábricas de acumuladores eléctricos
- g) Galvanoplastias
- h) Tratamientos térmicos
- i) Fábrica de aceites vegetales y minerales.-
- j) Estaciones de Servicio.-
- k) Expendedores de gas envasado.-
- l) Otras actividades susceptibles de agredir el medio ambiente.

Están sujetas al pago de la incidencia de costos municipales que genere la actividad de inspección y control de la seguridad ciudadana y preservación del medio ambiente; conforme lo determine la ordenanza especial que la regula.

Contribuyentes

Art.272º)- Son contribuyentes de los tributos establecidos en este Título, las personas de existencia visible, las personas jurídicas, públicas o privadas que ejerzan dentro del ejido municipal las actividades previstas en el artículo anterior. O que estando fuera del mismo, las consecuencias de su actividad alteren la seguridad ciudadana o calidad ambiental de zonas ubicadas dentro de dicho ejido.

Art.273º)- Naturaleza Propter-rem de la tasa. La transferencia de establecimientos sin el libre deuda municipal implicará la responsabilidad solidaria del adquirente por deudas vencidas impagas.

Art.274º)- El vencimiento del pago de este tributo operara los mismos días fijado en el artículo 21 de la Ordenanza Tarifaria Anual, para la Contribución Sobre La Actividad Comercial, Industrial Y De Servicios.

**TITULO XVII
RENTAS DIVERSAS**

Art.275º)- La retribución por servicios municipales no comprendidos en los Títulos precedentes u otros ingresos vinculados a sus facultades en materia tributaria o disposición de bienes, sean ellos del dominio público o privado estarán sujetos a las normas que sobre ello establece la Ordenanza Tarifaria.

**TITULO XVIII
CONTRIBUCIÓN QUE INCIDE SOBRE AUTOMOTORES, ACOPLADOS, MOTOS Y MOTOVEHÍCULOS**

Hecho imponible

Art.276º)- Se abonará una contribución por los servicios municipales de conservación de las vías de circulación de la ciudad, su señalización y todo otro servicio que de algún modo posibilite, facilite y/o favorezca el ordenamiento y seguridad del tránsito.

Art.277º)- Por los vehículos automotores, acoplados y similares, radicados en jurisdicción de esta Municipalidad se pagará anualmente una contribución de acuerdo con las escalas y alícuotas que fije la Ordenanza Tarifaria.

Salvo prueba en contrario se considera radicado en esta jurisdicción todo vehículo automotor, acoplado o similar que sea propiedad o tenencia de persona domiciliada dentro de la misma.

Art.278º)- El Hecho Imponible nace:

- a) En el caso de Unidades nuevas, a partir de la fecha de factura de compra del vehículo o de la nacionalización otorgada por las Autoridades Aduaneras cuando se trate de automotores importados directamente por sus propietarios.
- b) En el supuesto de vehículos armados fuera de fábrica, a partir de su inscripción en el Registro Nacional de la Propiedad del Automotor.
- c) Ante cambios en la titularidad del dominio en el caso de vehículos provenientes de otra jurisdicción, a partir de la fecha de inscripción en el Registro Nacional de la Propiedad del Automotor, en los términos de la ley vigente, o de radicación la que fuere anterior.

Art.279º)- El Hecho Imponible cesa, en forma definitiva:

- a) Ante la transferencia del dominio del vehículo considerado.
- b) Radicación del vehículo fuera de esta jurisdicción.
- c) Inhabilitación definitiva por desarme, destrucción total o desguace del vehículo.
- d) Por denuncia de venta ante el Registro Nacional de la Propiedad del Automotor.
- e) Por denuncia de robo o hurto ante el Registro Nacional de la Propiedad del Automotor.

El cese operará a partir de la inscripción, en los casos previstos en los incisos a) y b). En el caso del inc. c), d) y e) a partir su registración en el Registro Nacional de la Propiedad del Automotor.

Si en el caso de robo o hurto se recuperase la unidad con posterioridad a la baja, el propietario y/o responsable estará obligado a solicitar nuevamente el alta y el nacimiento de la obligación fiscal se considerará a partir de la fecha de su reinscripción en el Registro Nacional de la Propiedad del Automotor.

Art.280º)- Los titulares de motocicletas, motonetas y demás vehículos similares que no inscribieron los mismos en el Registro Nacional de la Propiedad del Automotor por no corresponder, conforme Ley Nacional vigente a la fecha de la venta y que habiendo enajenado sus unidades no pudieron formalizar el trámite de transferencia dominial, podrán solicitar la baja como contribuyente siempre y cuando se dé cumplimiento a los requisitos que fije la Dirección de Rentas Provincial para el Impuesto a la Propiedad Automotor.

Radicación

Art.281º)- A los fines de esta contribución deberá considerarse el lugar de radicación del vehículo ante el Registro Nacional de la Propiedad del Automotor.

Contribuyentes y responsables

Art.282º)- Son contribuyentes del presente tributo los titulares de dominio ante el respectivo Registro Nacional de la Propiedad del Automotor, de los vehículos automotores, acoplados y similares y los usufructuarios de los que fueran cedidos por el Estado Nacional, Provincial o Municipal para el desarrollo de actividades primarias, industriales, comerciales o de servicios que al momento establecido para el nacimiento del hecho imponible, se encuentren radicados en esta jurisdicción.

Son responsables solidarios del pago de la contribución:

- a) Los poseedores o tenedores de los vehículos sujetos a la contribución.
- b) Los vendedores o consignatarios de vehículos automotores y acoplados nuevos o usados. En el caso de vehículos automotores y acoplados usados, al recepcionar el bien, deberán exigir a los titulares del dominio la constancia de pago de la contribución vencida a esa fecha, convirtiéndose en responsables del gravamen devengado hasta la fecha de venta del bien.

Antes de la entrega de las unidades, los vendedores o consignatarios exigirán a los compradores la constancia de inscripción en el Registro Nacional de la Propiedad del Automotor por primera vez o de la transferencia y cuando corresponda el comprobante de pago de la contribución establecida en este Título.

Base imponible

Art.283º)- El valor, modelo, peso, origen, cilindrada y/o carga transportable de los vehículos destinados al transporte de personas o cargas, acoplados y unidades tractores de semirremolque, podrán constituir índices utilizables para determinar la base imponible y fijar las escalas de la contribución.

Exenciones subjetivas

Art.284º)- Están exentos del pago de la contribución establecida en este Título:

- a) El Estado Nacional, los Estados Provinciales y las Municipalidades, sus dependencias y reparticiones autárquicas o descentralizadas y las Comunas, excepto cuando el vehículo automotor se hubiese cedido en usufructo, comodato u otra forma jurídica para ser explotado por terceros particulares y por el término que perdure dicha situación.
No se encuentran comprendidos en esta exención las reparticiones autárquicas, entes descentralizados y las empresas de los estados mencionados, cuando realicen operaciones comerciales, industriales, bancarias o de prestación de servicios a terceros a título oneroso.
- b) Los automotores de propiedad exclusiva de personas lisiadas, ciegas, amblíopes, sordas, sordomudas, parálíticas, espásticas, inválidas o con dificultades físicas destinados exclusivamente a su uso, siempre que el grado de disminución, en todos los casos, sea de un sesenta y seis por ciento (66%) o más y sea de carácter permanente y acreditada por la Junta certificadora de discapacidad del Ministerio de Salud de la Provincia de Córdoba, pudiendo sustituirse por certificado emitido por junta médica del Hospital Regional y/o médico laboral. Entiéndase por lisiado a los fines de estar comprendido en esta exención a la persona que habiendo perdido el movimiento y/o la coordinación del cuerpo o de alguno/s de su/s miembro/s, le resultare dificultoso desplazarse por sus propios medios.

La presente exención se limitará hasta un máximo de un (1) automotor por titular de dominio. La documentación que acredite la discapacidad, deberá ser presentada ante esta Municipalidad hasta el 30 de abril del año en curso.

c) Los automotores y acoplados de propiedad del Cuerpo de Bomberos Voluntarios, organizaciones de ayuda a discapacitados, que conforme a sus estatutos no persigan fines de lucro e instituciones de beneficencia, que se encuentren legalmente reconocidas como tales.

Entiéndase por instituciones de beneficencia aquellas que por su objeto principal realizan obras benéficas o de caridad dirigidas a personas carentes de recursos económicos.

d) Los automotores de propiedad de los Estados Extranjeros acreditados ante el Gobierno de la Nación. Los de propiedad de los señores miembros del Cuerpo Diplomático o Consular del Estado que representen, hasta un máximo de un vehículo por titular de dominio siempre que estén afectados a su función específica.

e) Los automotores que hayan sido cedidos en comodato o uso gratuito al Estado Municipal o Provincial para el cumplimiento de sus fines.

f) Los automotores propiedad de los consorcios camineros.

Exenciones objetivas

Art.285º)- Quedan eximidos del pago de la contribución establecida en este Título los siguientes vehículos:

1. Las máquinas agrícolas, viales, grúas y en general los vehículos cuyo uso específico no sea el transporte de personas o cosas, aunque accidentalmente deban circular por vía pública.
2. Modelos con los años de fabricación que fije la Ordenanza Tarifaria.
3. Los ciclomotores y motocicletas de hasta 149 c.c.

Del pago

Art.286º)- El pago de los gravámenes de este título deberá efectuarse en la forma y condiciones que disponga la Ordenanza Tarifaria.

Si se tratara de los incisos a, c, d y e del artículo 279 de esta Ordenanza, el titular o vendedor, según el caso, deberá efectuar el pago total de las obligaciones devengadas hasta la fecha en que se inscriba y/o comunique, por ante el Registro Nacional de la Propiedad del Automotor.

Ante cambios de radicación de vehículos, el pago de la contribución se efectuará considerando:

a) En caso de altas: cuando los vehículos provengan de otra jurisdicción se pagará en proporción al tiempo de radicación del vehículo, a cuyo efecto se computarán los días corridos del año calendario transcurridos a partir de la denuncia por cambio de radicación efectuado ante el Registro o a partir de la radicación, lo que fuere anterior.

Por cambio de radicación municipal efectuado dentro de la Provincia de Córdoba, la Municipalidad si es receptora, podrá requerir el certificado de libre deuda respectivo.

En caso de baja: Para el otorgamiento de bajas y a los efectos de la obtención del certificado de libre deuda deberá acreditarse ante el Municipio, haber abonado el total devengado a la fecha de cambio de radicación.

En caso de haberse operado el pago total o parcial del tributo anual no vencido a la fecha de la transferencia, no corresponderá su reintegro.

Art.287º)- Se suspende el pago de las cuotas no vencidas y no abonadas de los vehículos. secuestrados a partir de la fecha del acta o instrumento a través del cual se deja constancia que el secuestro efectivamente se efectuó siempre y cuando al mismo se hubiera producido por orden emanada de la autoridad competente para tal hecho.

El renacimiento de la obligación de pago se operará desde la fecha que haya sido restituido al titular del dominio, el vehículo secuestrado, o desde la fecha en que haya sido entregado a un nuevo titular, por parte de la autoridad pertinente.

Criterios de atribución

Art.288º)- La contribución será recaudada por el Departamento Ejecutivo Municipal en las condiciones y cuotas que fije la Ordenanza Tarifaria.

El Departamento Ejecutivo podrá resolver la inscripción de oficio de la unidad automotor.

Solo será posible emitir la baja correspondiente de cualquier unidad automotor, cuando no existiese deuda de la unidad.

Art. 288ºbis)- La Ordenanza Tarifaria podrá establecer tasas adicionales a la Contribución que incide sobre Automotores, Acoplados, Motos y Motovehículos, con fines específicos, conforme a los porcentajes que la misma determine.-

TITULO XIX CONTRIBUCIÓN QUE INCIDE SOBRE CARGA PARA TRANSPORTE DE MERCADERÍAS

(No se legisla)

TITULO XX TASA DE CONSTRUCCIÓN, MANTENIMIENTO, REGISTRACIÓN POR EL EMPLAZAMIENTO DE ESTRUCTURA SOPORTE DE ANTENAS Y EQUIPOS COMPLEMENTARIOS DE TELECOMUNICACIONES

Art. 289º) - Hecho Imponible:

Por los servicios dirigidos a verificar el cumplimiento de los requisitos o documentación necesaria para la construcción, mantenimiento y registración del emplazamiento de estructura soporte de antenas y sus equipos complementarios (cabinas y/o shelters para la guarda de quipos, grupos electrógenos, cableados, antenas, riendas, soportes, generadores y cuantos más dispositivos técnicos fueran necesarios), se abonará por única vez la tasa que al efecto se establezca. Las adecuaciones técnicas que requieran las instalaciones de los prestadores de telecomunicaciones (tales como la instalación de grupos electrógenos, nuevos cableados, antenas adicionales, riendas, soportes, otros generadores, nuevo o remplazo de equipamiento electromecánico en general y cuantos más dispositivos correspondan) no generarán la obligación del pago de una nueva tasa. Sin perjuicio de lo anterior, si deberá tributar derechos de construcción a la alícuota dispuesta en la Ordenanza Tarifaria vigente, todas aquellas obras de infraestructura adicionales que se desarrollen en el predio donde se encuentra emplazada la estructura soporte de antenas y los equipos complementarios una vez abonada la tasa dispuesta en este artículo. El pago de la tasa retributiva de estos servicios, reemplaza los derechos de construcción de oficina y cuantos más pudiera tributar el emplazamiento de estructuras soportes de antenas y sus equipos complementarios.

Art. 290º) – El contribuyente será el titular de la estructuras soporte de antenas mencionada en el Art. 289º de la Ordenanza Impositiva vigente.

Art.291º) – Oportunidad de pago:

-Nuevas estructuras soporte de antenas y sus equipos complementarios: Toda nueva estructura soporte de antenas y sus equipos complementarios deberá abonar la tasa dispuesta en el Art. 289º de la Ordenanza Impositiva vigente. La percepción de la tasa comporta la conformidad definitiva del municipio para el emplazamiento de la estructura soporte de antenas y sus equipos complementarios. Corresponderá al Departamento Ejecutivo definir la oportunidad de pago de la presente tasa.

-Estructuras soporte de antenas y sus equipos complementarios preexistentes: Todos aquellos titulares de estructuras soporte de antenas y sus equipos complementarios ya radicadas en el territorio municipal, que:

1) Hubieran abonado una tasa de autorización y/o habilitación de dichas estructura soporte de antenas y sus equipos complementarios, no deberá sufragar la tasa fijada en el Art. 289º de la Ordenanza Impositiva vigente, la cual se considerará paga y, consecuentemente, la estructura soporte de antenas que corresponda (y sus equipos complementarios), se considerará definitivamente y sin más trámite autorizada y registrada, pudiendo requerir el contribuyente al Departamento Ejecutivo el comprobante que así corresponda;

2) Hubieran o no obtenido algún tipo de instalación, de obra, o en su caso la aprobación de planos municipales pero hubieran abonado los derechos de construcción de la estructura soporte de antenas y sus equipos complementarios, deberán sufragar el 50% de la tasa fijada en el Art. 289º de la Ordenanza Impositiva vigente, quedando la estructura soporte de antenas (y sus equipos complementarios) del caso, definitivamente y sin más trámite autorizada y registrada una vez abonada dicha tasa (corresponderá al Departamento Ejecutivo definir la oportunidad de pago de la presente tasa);

3) No hubieran obtenido ningún tipo de permiso de instalación o de obra, y en su caso tampoco la aprobación de planos municipales y/o no hubieran abonado los derechos de construcción de la estructura soporte de antenas y sus equipos complementarios, deberán sufragar la tasa fijada en el Art. 289º de la Ordenanza Impositiva vigente quedando la estructura soporte de antenas (y sus equipos complementarios), definitivamente y sin más trámite autorizada y registrada, una vez abonada dicha tasa. Corresponderá al Departamento Ejecutivo definir la oportunidad de pago de la presente tasa;

Exenciones

Art. 292º) Se encuentran exentas del pago del gravamen establecido en el presente título:

- a) Las estructuras soportes de antenas y sus infraestructuras asociadas afectadas exclusivamente a los servicios de Defensa Nacional, Seguridad Pública, Defensa Civil y Radioaficionados.
- b) Las antenas y estructuras de soporte de los servicios que requieren la instalación de antenas individuales fijadas en los domicilios de sus usuarios (televisión satelital, televisión por aire no abierta, internet por aire y similares)

TITULO XXI TASA DE VERIFICACIÓN POR EL EMPLAZAMIENTO DE ESTRUCTURA SOPORTE DE ANTENAS Y SUS EQUIPOS COMPLEMENTARIOS DE TELECOMUNICACIONES

Art. 293º) Hecho Imponible:

Por los servicios destinados a preservar y verificar la seguridad y condiciones de registración de cada estructura soporte de antenas y sus equipos complementarios, se abonará anualmente la tasa que la Ordenanza Tarifaria vigente establezca.

Art. 294º) – Contribuyentes:

Los titulares de las estructuras soporte de antenas y sus equipos complementarios mencionados en el Art. 289º de la Ordenanza Impositiva vigente

Exenciones

Art. 295º) Se encuentran exentas del pago del gravamen establecido en el presente título:

- a) Las estructuras soportes de antenas y sus infraestructuras asociadas afectadas exclusivamente a los servicios de Defensa Nacional, Seguridad Pública, Defensa Civil y Radioaficionados.
- b) Las antenas y estructuras de soporte de los servicios que requieren la instalación de antenas individuales fijadas en los domicilios de sus usuarios (televisión satelital, televisión por aire no abierta, internet por aire y similares)

TITULO XXII DISPOSICIONES COMPLEMENTARIAS

Art.296º)- Los montos de las tasas, contribuciones, derechos y multas establecidos en esta Ordenanza y determinados en sus importes en la Ordenanza Tarifaria, podrán redefinirse conforme a los aumentos de costos de los respectivos servicios.-

Art.297º)- Los importes de la Ordenanza Tarifaria que corresponden a bienes o servicios prestados por el Municipio que pudieran estar alcanzados por el Impuesto al valor agregado (I.V.A) podrán incrementarse automáticamente en las alícuotas que este impuesto establezca. Cuando la percepción se efectúe por medio de porcentajes retenidos por Empresas prestatarias de servicios públicos sobre la facturación a usuarios, dicho porcentaje se incrementará en la proporción correspondiente de la incidencia de la alícuota del Impuesto al Valor Agregado (I.V.A).

Art.298º)- En caso de subasta judicial de bienes muebles radicados en esta jurisdicción e inmuebles ubicados en el territorio del ejido municipal, el Tribunal interviniente o el martillero público bajo supervisión de aquél, retendrá del producido –en el marco de lo dispuesto por el Código Civil Y Comercial de la Nación en el Artículo 2582 el importe correspondiente a lo adeudado en concepto de tributos según los montos consignados en el informe vigente – elaborado de conformidad al artículo 569 del Código de Procedimiento Civil y Comercial de la Provincia de Córdoba- debiendo depositar el monto a favor de la Municipalidad de Río Tercero, informando a la Dirección de Rentas Municipal dentro de los diez (10) días posteriores de haber efectuado el mismo.

Art. 299º)- Para lo aquí no previsto se aplicará como Legislación supletoria El Código Tributario de la Provincia de Córdoba y la Ley de Procedimiento Fiscal de la Nación.

TITULO XXIII DISPOSICIONES ESPECIALES

Art. 300º)- Quedan derogadas todas las disposiciones anteriores en cuanto se opongan a la presente. También quedan derogadas aquellas ordenanzas que establezcan exenciones que no estén expresamente contempladas en la presente Ordenanza Impositiva.

Art. 301º)- DÉSE al Departamento Ejecutivo Municipal, para su promulgación.

Dada en la sala de sesiones del Concejo Deliberante de la ciudad de Río Tercero, a los veintidós días del mes de diciembre del año dos mil dieciséis.

SRA. MARIA LUISA LUCONI – PRESIDENTA C.D.

SR ALVARO ALBERTO VILARIÑO – SECRETARIO C.D.

PROMULGADA POR DECRETO Nº1005 /2016 DE FECHA 27.12.2016

RÍO TERCERO, 22 de diciembre de 2016

ORDENANZA Nº Or 3979/2016 C.D.

Y VISTO: El Proyecto de Ordenanza Tarifaria para el ejercicio 2017.

Y CONSIDERANDO:

Que ha sido revisado por la Dirección de Rentas y demás áreas de competencia conforme a cada Título.

Atento a ello
EL CONCEJO DELIBERANTE DE LA CIUDAD DE RÍO TERCERO, SANCIONA CON FUERZA DE:

ORDENANZA
ORDENANZA TARIFARIA PARA EL EJERCICIO 2017

TITULO I
TASA POR SERVICIOS A LA PROPIEDAD INMUEBLE

Art.1º)- A los fines de la aplicación del Artículo correspondiente de la Ordenanza Impositiva, fijase la Tasa por Servicios a la Propiedad Inmueble por los periodos mensuales del año 2017, para los inmuebles comprendidos en las zonas y calles que se detallan en Anexo I y que se clasifican en Zona "A" - Preferencial; Zona A1; Zona A2; Zona A3 y Zona A4.

Art.2º)- A los fines de establecer la Tasa por Servicios a la Propiedad Inmueble, se establecen los siguientes precios por año y por metro lineal de frente y de acuerdo a las ZONAS en las que los mismos se encuentren y que por la presente Ordenanza se determinan.

Inc. a: Inmuebles Edificados

Cuota Básica ANUAL por metro lineal de frente	
Zona Preferencial	\$22,48
Zona A1	\$17,76
Zona A2	\$13,37
Zona A3	\$8,43
Zona A4	\$4,43
Costo ANUAL por metro lineal de frente - RECOLECCION DE RESIDUOS	
Zona Preferencial	\$328,12
Zona A1	\$248,65
Zona A2	\$187,05
Zona A3	\$118,21
Zona A4	\$49,30
Costo ANUAL por metro lineal de frente - ALUMBRADO PUBLICO	
Zona Preferencial	\$98,87
Zona A1	\$88,80
Zona A2	\$66,82
Zona A3	\$42,21
Zona A4	\$18,77

Inc. _b: Inmuebles baldíos

BALDIOS	
RECARGO aplicado sobre el Costo básico + costo recolección de residuos + costo alumbrado público en términos anuales por metro lineal de frente	
Zona Preferencial	200%
Zona A1	150%
Zona A2	133%
Zona A3	114%
Zona A4	50%

El Departamento Ejecutivo Municipal podrá por razones de equidad, aplicar descuentos de hasta un 30% sobre estos valores, para contribuyentes y/o sectores, lo que deberá ser convalidado por el Concejo Deliberante.

Las razones de equidad por sectores se fundamentarán en que, aún encontrándose situados en una misma zona, existen factores desfavorables permanentes o circunstanciales que deban ser contemplados. Este régimen rige para todas las zonas.

Los descuentos que se otorguen deberán tener vigencia por un tiempo determinado, no mayor al de la respectiva Ordenanza Tarifaria, identificándose perfectamente el contribuyente y/o sector sobre el que se apliquen. La Secretaria de Obras Publicas o su reemplazante informara anualmente si los factores desfavorables continúan existiendo.

Inc. c: Única Propiedad.

Los inmuebles "única propiedad" estarán exentos de los recargos del inciso "b" debiendo los propietarios para tener derecho a esta exención presentar la Declaración Jurada anual. La exención tendrá efecto desde el momento de la solicitud.

Inc. d: Baldío afectado a explotación comercial:

Los inmuebles baldíos que estén afectados a una actividad comercial y que cumplan con las condiciones establecidas en el artículo 159 – 2do.párrafo de la Ordenanza Impositiva, estarán exentos de los recargos del inciso “b” debiendo los propietarios para tener derecho a esta exención presentar las constancias en forma anual.

Inc. e: Esquinas:

Los inmuebles ubicados en las esquinas tributarán sobre el frente de menor cantidad de metros, con más un veinte por ciento (20%) de lo que así resulte. Cuando los metros de frente a tributar sean inferiores a los 5 metros lineales se aplicara el inciso ñ del presente artículo.

Inc. f: Propiedades con frente a más de dos calles

Se cobrarán por el frente mayor.

Inc. g: Propiedades con salida por otra calle (No esquina)

Se cobrará de la siguiente manera:

- 1-Cuando el inmueble supera los 40 metros lineales de fondo, tributará por los metros lineales de frente a cada calle.
- 2- Cuando el inmueble no supere los 40 metros de fondo tributará por los metros lineales de frente a cada calle con un descuento del 40% (cuarenta por ciento). En caso de existir ingreso de servicios por más de una calle, se tributará sobre el frente por el que reciba el servicio de energía eléctrica, sin la aplicación del descuento.

Inc. h: Propiedades con frente a pasillos

Los Inmuebles con acceso a la calle por pasillos, siempre que no se encuadren en el régimen de Propiedad Horizontal (P.H.), abonarán la Tasa correspondiente a su zona, por el ancho del pasillo, que en ningún caso será considerado menor a 1 (un) metro, ni mayor a 5 (cinco) metros, más el cincuenta por ciento (50%) del valor que le corresponda por la longitud del martillo. El valor así determinado en ningún caso podrá superar el equivalente a un lote de 10 (diez) metros de frente de la misma zona.

Inc. i: Régimen de Propiedad Horizontal y/o varias unidades habitacionales por Parcela

i.1 - Las propiedades horizontales y todo Inmueble con más de una unidad habitacional y/o locales, ya sea de un mismo o distinto propietario, será considerado como Propiedad Horizontal (PH).

i.2 - Para las propiedades horizontales, la liquidación correspondiente a cada una de las plantas se practicará sobre los metros de frente de cada terreno y se prorratará proporcionalmente a la superficie de cada unidad habitacional o local.

FÓRMULA PARA LIQUIDAR:

$Tasa \times mts. \text{ lineales} \times \text{superficie unidad o local} = Tasa \text{ para cada unidad}$

Superficie total de la planta

El divisor a considerar será la superficie edificada total de cada piso.

Importe Mínimo a tributar: serán los cinco metros lineales de frente por el precio del metro de la Zona.

i.3 - La liquidación correspondiente a esta tasa, cuando existan unidades habitacionales y/o locales incluidos en la misma unidad catastral, se practicará según la siguiente fórmula:

Los metros a computar se incrementarán en un 25% por cada unidad habitacional adicional.

Metros computables = metros de frente $(1 + 0.25 \times n)$

n= número de unidades habitacionales adicionales.

i.4 - Cocheras (Propiedad horizontal): La liquidación correspondiente a cada cochera se practicará sobre los metros de frente y tendrá un descuento del 50% (cincuenta por ciento) en cada unidad.

Queda excluido este descuento en caso que las cocheras formen parte de la superficie total del PH.

Inc. j: Inmuebles sin parcelar - Colindantes con calles existentes

Abonarán la Tasa por Servicio a la Propiedad el importe total resultante según su ubicación.

Inc. k: Propiedades con frente a calles internas y/o callejuelas (Bº 20 de Junio, Bº Petroquímico Las Violetas-Villa Zoila y/o similar): Tributarán por un frente mínimo de ocho (8) metros por el precio de su zona.-

Inc. l: Lotes internos

Abonarán el importe del 50% de los metros de frente proyectados a la calle de menor valor.

Para aquellos lotes internos que no tengan edificación ni salida a calle pública rige la eximición de la presente tasa.

Inc. m: Lotes de Barrio El Libertador

En el caso de lotes de Barrio El Libertador que posean frente a más de dos calles, tributarán solamente por los metros de frente principal, entendiéndose como éste al que tenga acceso a los servicios. En caso de existir ingreso de servicios por más de una calle, se tributará sobre el frente por el que reciba el servicio de energía eléctrica. Se aplicará el régimen previsto en general en el artículo 155 de la Ordenanza Impositiva vigente.

Esta disposición regirá hasta la realización de las escrituras traslativas de dominio por parte del Estado Nacional a los vecinos del Barrio, siendo el plazo máximo para esta excepción el 31.12.2017.

Inc. n: Lotes con viviendas construidas por organismos oficiales:

Todos los inmuebles con viviendas cuya construcción deviene de planes ejecutados por el Estado Nacional, Provincial o Municipal, serán consideradas como edificadas, aunque no tengan planos aprobados, a los efectos de la sobretasa de recargo por terreno baldío.

Inc. ñ: Lotes con frente menor a 5 metros lineales:

Los lotes que tengan menos de 5 metros de frente, tributarán de acuerdo a la siguiente escala:

Superficie en metros cuadrados	Tributarán metros lineales por:
Hasta 300	5
301 a 600	7
601 a 1000	10
1001 en adelante	15

Art.3º)- FORMA DE PAGO:

Se podrá optar por las siguientes formas de pago:

a) PAGO DE CONTADO: hasta el 15 de marzo de 2017, los contribuyentes podrán optar por el pago total de la anualidad con un descuento del diez por ciento (10%)

Al pago de contado se le acumulará un descuento del 20% por pago puntual, si el contribuyente no posee deuda vencida al 31 de diciembre de 2016.

b) Pago en 6 (Seis) Cuotas Bimestrales, de acuerdo a los siguientes vencimientos:

Fecha de Vencimiento	
Cuota 1	10/02/2017
Cuota 2	10/04/2017
Cuota 3	12/06/2017

Cuota 4	10/08/2017
Cuota 5	10/10/2017
Cuota 6	10/12/2017

c) Pago en 12 (Doce) Cuotas Mensuales, de acuerdo a los siguientes vencimientos:

Fecha de Vencimiento	
Cuota 1	10/02/2017
Cuota 2	10/03/2017
Cuota 3	10/04/2017
Cuota 4	10/05/2017
Cuota 5	12/06/2017
Cuota 6	10/07/2017
Cuota 7	10/08/2017
Cuota 8	11/09/2017
Cuota 9	10/10/2017
Cuota 10	10/11/2017
Cuota 11	11/12/2017
Cuota 12	10/01/2018

Los contribuyentes cuyo tributo dependa de la decisión administrativa del otorgamiento de exenciones, podrán ejercer la opción del pago anual en los vencimientos establecidos o dentro de los quince días de emitida la constancia respectiva si esta fuera de fecha posterior. Siempre y cuando la solicitud haya sido presentada en tiempo y forma.

d) Aquellos contribuyentes que optaran por el pago en 12 cuotas y al vencimiento de la cuota 11 hayan abonado las demás antes del primer vencimiento, se le otorgará una bonificación equivalente al 50% del monto de la cuota 12.

e) Aquellos contribuyentes que optaran por el pago en 6 cuotas y al vencimiento de la cuota 5 hayan abonado las demás antes del primer vencimiento, se le otorgará una bonificación equivalente al 25% del monto de la cuota 6.

Art.4º)- PRÓRROGA DE VENCIMIENTOS

Facúltase al Departamento Ejecutivo Municipal a prorrogar mediante Decreto y bajo razones debidamente fundadas y relativas al normal funcionamiento y desenvolvimiento Municipal, hasta 30 días cualquiera de las fechas de vencimiento precedentemente establecidas.

Art.5º)- EXENCIÓN A JUBILADOS Y PENSIONADOS

Corresponderá aplicar en todos los casos las disposiciones establecidas en el inc. i) del Artículo 162 de la Ordenanza Impositiva. Las solicitudes y renovaciones deberán efectuarse hasta el último día hábil del mes de marzo de cada año. Las solicitudes y renovaciones de años anteriores procederán en los casos en que por razones justificadas el jubilado o pensionado no haya podido concurrir a realizar el trámite en alguno de los años y por los antecedentes obrantes en el Municipio, se pueda determinar la procedencia de la exención.

Art.6º)- TASA ADICIONAL - FONDO DE OBRAS 7 %

Fijase en un siete por ciento (7%) la Tasa Adicional a la Tasa por Servicios a la Propiedad Inmueble con destino al FONDO DE APOYO PARA OBRAS, de utilidad pública o interés general, la que se abonará juntamente con la Tasa respectiva.-

Art.7º)- TASA ADICIONAL – OBRAS DE INFRAESTRUCTURA Y OBRAS PARA MANTENIMIENTO VIAL 15,4%

Fijase en un quince con cuatro décimos por ciento (15,4%) la Tasa Adicional a la Tasa por Servicios a la Propiedad Inmueble con destino a obras de Infraestructura y obras para Mantenimiento vial. Dichos ingresos no podrán ser utilizados con otro destino que el determinado por los fines de su creación.

Art.7º BIS)- FONDO PARA MANTENIMIENTO DEL SISTEMA INTEGRAL DE DESAGÜES PLUVIALES 7,5%

Fijase en un siete con cinco décimos por ciento (7,5%) la Tasa Adicional a la Tasa por Servicios a la Propiedad Inmueble con destino a obras de desagües. Dichos ingresos no podrán ser utilizados con otro destino que el determinado por los fines de su creación, conforme Plan General de Desagües a confeccionar por el Departamento Ejecutivo Municipal.

Art.8º)- AUTORIZÁSE al Departamento Ejecutivo Municipal a implementar un Aporte Solidario Especial para Emergencias destinado a atender gastos extraordinarios provocados por desastres ambientales, climatológicos y todo tipo de catástrofes que afecten a la ciudad de Río Tercero. La misma consistirá en un adicional de hasta el 10% sobre la Tasa por Servicios a la Propiedad Inmueble. Su carácter será temporal, pudiendo ser aplicado por el D.E.M., siempre y cuando la magnitud del evento justifique su aplicación, pudiendo recaudarse el concepto enunciado en el mes subsiguiente a que haya acaecido el hecho. Su vigencia será mensual, e improrrogable, salvo que su aplicación resulte imprescindible para atender las secuelas del siniestro, lo que será dispuesto por el Departamento Ejecutivo, ad-referéndum del C.D.

Art.9º)- DESMALEZAMIENTO Y LIMPIEZA DE LOTES BALDÍOS

A los lotes de terrenos baldíos a los cuales se les aplique el procedimiento previsto en la Ordenanza Nº 3102/2009 - C.D., se les fija la suma de:

3. \$ 1.500,00 (Pesos un mil quinientos) por corte y limpieza, para los lotes de hasta 300 m2.
4. \$ 3.000,00 (Pesos tres mil) por corte y limpieza, para los lotes de más de 300 m2 y hasta 600 m2.
5. \$ 3.000,00 (Pesos tres mil) más \$ 150,00 (Pesos ciento cincuenta) por cada 50m2. o fracción que exceda de los 600 m2. por corte y limpieza.

Art.10º)-DISPOSICIÓN FINAL DE RESIDUOS

La Tasa aplicable para retribuir la prestación del servicio contemplado en el artículo 165 de la Ordenanza Impositiva se regulará en ordenanza específica que se dicte al efecto.

**TITULO II
CONTRIBUCION SOBRE LA ACTIVIDAD COMERCIAL, INDUSTRIAL Y DE SERVICIOS**

Art.11º)- De acuerdo a lo establecido en el artículo correspondiente de la Ordenanza Impositiva, fíjase en el 0,65 % (cero coma sesenta y cinco por ciento) la alícuota general que se aplicará a todas las actividades, con excepción de las que tengan alícuotas diferentes asignadas en el artículo siguiente y aquellas que tributan por monto fijo.

Art.12º)- Las alícuotas especiales para cada actividad se especifican en el siguiente detalle, que es la enumeración fijada por la Dirección General de Rentas de la Provincia, que incluye todas las divisiones internas específicas por cada actividad y que se irán incorporando según dicho clasificador:

a) Industriales

Código	Actividad	Alícuota
31000	Industria Manufacturera de productos alimenticios, bebidas y tabaco	0,65%
32000	Fabricación de textiles, prendas de vestir e industria del cuero.	0,65%
33000	Industria de la madera y producción de la madera	0,65%
34000	Fabricación de Papel y Productos de Papel, Imprentas y editoriales	0,65%
35000	Fabricación de sustancias químicas y productos químicos derivados del petróleo, carbón, caucho y plástico	0,67%
36000	Fabricación de productos minerales no metálicos excepto derivados del petróleo y del carbón	0,65%
36001	Industrialización de combustible líquido y gas natural comprimido	0,65%
37000	Industrias metálicas básicas	0,65%
38000	Fabricación de Productos Metálicos, Maquinarias y Equipos	0,65%
39000	Otras industrias manufactureras	0,65%
39100	Empresa Generadora de Energía	0,3% (Mínimo de \$5.000.-)

b) Construcción:

Código	Actividad	Alícuota
40000	Construcción	0,80%

c) Electricidad, Gas, Agua, Cloacas, etc.:

Código	Actividad	Alícuota
50000	Suministro de electricidad, gas, agua, cloacas, etc	1,95%
51000	Suministros de la electricidad, agua y gas a excepción de los casos que se especifican a continuación. (Cód. 52000, 53000, 54000)	1,95%
52000	Suministros de electricidad, agua y gas a cooperativa de usuarios.	1,95%
53000	Suministros de electricidad, agua y gas a consumos residenciales.	1,95%
54000	Suministro de gas destinado a empresas industriales y para la generación de energía eléctrica.	1,95%

d) Comerciales y servicios:

Código	Actividad	Alícuota
COMERCIOS POR MAYOR		
61000	Hipermercados y supermercados	0,80%
61100	Productos Agropecuarios, forestales, de la pesca y minería	0,80%
61101	Semillas	0,80%
61200	Alimentos y Bebidas, excepto rubro 61904	0,80%
61201	Tabaco, cigarrillos y cigarros	1,50%
61300	Textiles, confecciones, cueros y pieles	0,80%
61400	Artes Gráficas, maderas, papel y cartón	0,80%
61500	Productos Químicos derivados del petróleo y artículos de caucho y plástico. Combustibles. Excepto el Rubro 61502	0,80%
61501	Distribución y/o venta de Combustibles derivados del Petróleo y Gas Natural comprimido por Permissionarios o Concesionarios autorizados (incluye Estaciones de Servicios)	0,5%
61502	Agroquímicos y Fertilizantes	0,80%
61503	Medicamentos para uso humano	0,65%
61600	Artículos para el hogar y materiales para la construcción	0,80%
61700	Metales, excluidas maquinarias	0,80%
61800	Venta de autos, camiones, camionetas, utilitarios y maquinarias excepto los comprendidos en el código 61801	0,90%
61801	Vehículos automotores nuevos (0 km) en las operaciones comprendidas en el Art.180º Inciso 10.1 de la Ord. Impositiva	3,00%
61900	Otros comercios mayoristas no clasificados en otra parte	0,80%
61901	Acopiadores de cereales y oleaginosas. Las operaciones de comercialización de productos agropecuarios, sobre el ingreso bruto total obtenido por los acopiadores de los mismos	0,1%
61902	Comercialización de billetes de Loterías y juegos de azar autorizados	2,6%
61904	Leche Fluida o en polvo, entera o descremada, sin aditivos, para reventa en su mismo estado	0,80%
COMERCIOS POR MENOR		
62000	Hipermercados y supermercados	0,80%
62100	Alimentos y Bebidas	0,80%
62101	Tabacos, cigarrillos y cigarros	0,80%
62200	Indumentarias	0,80%
62300	Artículos para el hogar	0,80%
62400	Papelería, librería, diarios, art. para oficina y escolares	0,80%
62500	Farmacias, perfumerías y Art. de tocador, excepto código 62501	0,80%
62501	Farmacias, exclusivamente para la venta de medicamentos para uso humano	0,65%
62600	Ferreterías	0,80%
62700	Venta de autos, camiones, camionetas, utilitarios y maquinarias	0,90%

	excepto los comprendidos en el código 62701	
62701	Vehículos automotores nuevos (0 km) en las operaciones comprendidas en el Art.180º Inciso 10.1 de la Ord. Impositiva	3,00%
62702	Venta de autos, camiones, camionetas, utilitarios y maquinarias USADAS	0,00%
62800	Combustibles derivados del Petróleo y Gas natural comprimido en Estaciones de Servicios	0,5%
62900	Otros comercios minoristas no clasificados en otra parte	0,80%
62901	Acopiadores de cereales y oleaginosas. Las operaciones de comercialización de productos agropecuarios, sobre el ingreso bruto total obtenido por los acopiadores de los mismos	0,2%
62902	Comercialización de billetes de lotería y juegos de azar autorizados	2,6%
62904	Agroquímicos y fertilizantes	0,80%
	Restaurantes, Hoteles y Bares	
63100	Restaurantes, bares y otros establecimientos que vendan bebidas y comidas (excepto boites, café-concert, dancing, night-clubs, y establecimientos de análogas actividades, cualquiera sea su denominación)	0,80%
63200	Hoteles y otros lugares de alojamiento	0,80%
63201	Alojamientos por hora, casas de citas y establecimientos similares cualquiera sea la denominación utilizada.	3,9%

e) Transporte, Almacenamiento y Comunicaciones

Código	Actividad	Alícuota
71100	Transporte Terrestre (Urbano e Interurbano)	0,65%
71101	Transporte terrestre de productos agrícola-ganaderos en estado natural	0,80%
71150	Taxis y remises, por c/coche	0,65%
71200	Transporte por agua	0,80%
71300	Transporte aéreo	0,80%
71400	Servicios relacionados con el transporte	0,80%
71401	Agencias o empresas de turismo, comisiones, bonificaciones o remuneraciones por intermediación	0,8%
71402	Agencias de turismo, organización de paquetes turísticos, servicios propios y/o de terceros	0,8%
72000	Depósitos y almacenamiento	0,80%
73000	Comunicaciones (excepto Correos y teléfonos)	0,80%
73001	Teléfonos y celulares	2,0%
73002	Correos	0,80%
73003	Empresas prestadora de Servicio Telefónico	2,0%

f) Servicios

Código	Actividad	Alícuota
SERVICIOS PRESTADOS AL PÚBLICO		
82100	Instrucción pública	Exento
82200	Institutos de Investigación y Científicos	0,80%
82300	Servicios Médicos y Odontológicos	0,80%
82301	Servicios Veterinarios	0,80%
82400	Instituciones de Asistencia Social	0,80%
82450	Academias dedicadas a la enseñanza de cualquier arte u oficio	0,65%
82500	Asociaciones comerciales, profesionales y laborales, constituidas en los tipos previstos por la Ley 19.550 y sus modificatorias.	0,80%
82550	Gimnasios Particulares	0,80%
82600	Servicios de accesos a navegación y otros canales de uso de Internet (Caber y/o similares)	0,80%
82650	Empresas prestadoras de Servicios Telegráficos y Postales	0,80%
82700	Empresas prestadoras de Servicio de Video-Cable y Satelital	1,55%
82900	Otros servicios sociales conexos	0,80%
82901	Otros servicios prestados al público no clasificados en otra parte	0,80%
SERVICIOS PRESTADOS A LAS EMPRESAS		
83100	Servicios de elaboración de datos y tabulación	0,80%
83200	Servicios Jurídicos	0,80%
83300	Servicios de Contabilidad, auditoría y teneduría de Libros.	0,80%
83400	Alquiler y arrendamiento de máquinas y equipos	0,80%
83900	Otros servicios prestados a las empresas, no clasificados en otra parte	0,80%
83901	Agencias o empresas de publicidad, diferencia entre los precios de compra y venta y actividad de intermediación	1,55%
83902	Agencias o empresas de publicidad: Servicios Propios, Periódicos, etc.	1,55%
83903	Publicidad callejera	0,00%
SERVICIOS DE ESPARCIMIENTO		
84100	Películas Cinematográficas y emisiones de radio y televisión	Exento
84200	Bibliotecas, museos, jardines botánicos y zoológicos y otros servicios culturales	Exento
84300	Explotación de Juegos Electrónicos, entretenimientos y/o juegos y sistemas de videos con un mínimo mensual por cada juego	3,1%

84400	Centros de entretenimiento familiar, entendiéndose por tales aquellos establecimientos con juegos de parques, mecánicos, electrónicos o similares, que posean menos de veinte por ciento (20%) de los mismos en calidad de videojuegos	3,1%
84900	Servicios de diversión y esparcimiento no clasificados en otra parte	3,9%
84901	Bar Nocturno	3,9%
84902	Confiterías Bailables	3,9%
84903	Pub, Café Concerts, Piano bar	3,9%
84908	Alquiler de canchas para juegos deportivos de toda índole	0,80%
SERVICIOS PERSONALES Y DE LOS HOGARES		
85100	Servicios de reparaciones	0,80%
85101	Artesanado y oficios realizados en forma personal	0,80%
85200	Servicios de lavanderías, establecimientos de limpieza y teñidos	0,80%
85300	Servicios personales directos, incluida la actividad de corredor inmobiliario inscripto en la matrícula de su colegio profesional con jurisdicción en la provincia de Córdoba, cuando no sea desarrollado en forma de empresa.	0,80%
85301	Toda actividad de intermediación que se ejerza percibiendo comisiones, bonificaciones, porcentajes y otras retribuciones análogas, tales como consignaciones, intermediación en la compraventa de Títulos de bienes muebles, inmuebles o semovientes, en forma pública o privada, agencias o representaciones para la venta de mercaderías de propiedad de terceros, comisiones por publicidad o actividades similares	1,55%
85302	Consignatarios de hacienda: comisiones de rematador y demás ingresos provenientes de su actividad de intermediación	1,55%
85303	Consignatarios de hacienda: fletes, básculas, pesajes y otros ingresos que signifique retribución de su actividad	0,80%
SERVICIOS FINANCIEROS Y OTROS SERVICIOS		
91001	Préstamos de dinero, descuentos de documentos de terceros y demás operaciones efectuadas por los bancos y otras instituciones sujetas al régimen de la Ley de Entidades Financieras	3,9%
91002	Compañías de Capitalización y ahorro	2,7%
91003	Préstamos de dinero (con garantía hipotecaria, con garantía prendaria o sin garantía real), descuentos de documentos de terceros, y demás operaciones financieras efectuadas por entidades no sujetas al régimen de la Ley de Entidades Financieras	5,2%
91004	Casas, sociedades o personas que compren o vendan pólizas de empeño, realicen transacciones o adelanten dinero sobre ellas, por cuenta propia o en comisión	5,2%
91005	Empresas o personas dedicadas a la negociación de órdenes de compra	2,5%
91006	Préstamos de dinero efectuados por las entidades a que se refiere el inciso 5) del Art.178 del Código Tributario Provincial, en la medida que el dinero otorgado en préstamo provenga del depósito efectuado por sus asociados	2,5%
91007	Préstamos de dinero efectuados por las entidades a que se refiere el inciso 5) del Art.178 del Código Tributario Provincial, no incluidos en el Cód. 91006	2,5%
91008	Compra y venta de divisas, títulos, bonos, letras de cancelación de obligaciones provinciales y/o similares y demás papeles emitidos y que se emitan en el futuro por la Nación, las Provincias o las Municipalidades	5,2%
91009	Sistema de Tarjetas de créditos, Ley 25.065 (Servicios financieros y demás ingresos obtenidos en el marco de la referida norma)	2,5%
92000	Entidades de seguros y reaseguros	0,80%
LOCACIÓN DE BIENES INMUEBLES		
93000	Locación de bienes inmuebles	0,80%

Art.13º)- Los emprendimientos comerciales de gran envergadura, como barrios cerrados, parques temáticos, hipermercados, etc. serán materia de una ordenanza específica.

Las ferias francas y las ferias comerciales de comerciantes de otras jurisdicciones, serán materia de una ordenanza específica.

Art.14º)- AGENTES DE RETENCIÓN

Fíjase la alícuota a aplicar sobre los montos sujetos a retenciones la que corresponda al código de actividad de la operación sujeta a la retención.

Facúltase al Departamento Ejecutivo Municipal para designar a los agentes de retención.

Art.15º)- OBLIGACIÓN DEL CONTRIBUYENTE

Al momento de solicitar la apertura de negocio deberá presentar libre deuda de multas, libre deuda de la Contribución que incide sobre de la Actividad Comercial, Industrial y/o de Servicios del solicitante; libre deuda de la Tasa por Servicios a la Propiedad Inmueble y Contribución por Mejoras del inmueble donde se asienta el mismo.

FACÚLTASE al Departamento Ejecutivo Municipal a revisar y/o suspender las exenciones previstas en la Ord. Nº 2225/2004 C.D. y sus modificatorias, sobre aquellos contribuyentes que se hubiera detectado mediante procedimiento administrativo el desarrollo de la actividad comercial sin la correspondiente inscripción municipal.

Art.16º)- MÍNIMOS GENERALES

Los mínimos a tributar mensualmente, serán los siguientes:

a) Actividades con alícuotas del 0,65 por ciento	\$ 135,00
b) Actividades con alícuotas superiores al 0,65 por ciento hasta el 1,05 por ciento	\$ 170,00
c) Actividades con alícuotas superiores al 1,05 por ciento	\$ 250,00
d) Actividades con alícuotas superiores al 1,95 por ciento	\$500,00

Art.17º)- Los contribuyentes inscriptos en el Régimen Simplificado para Pequeños Contribuyentes (**Monotributo**) Ley No 26.565 tributarán como mínimo los importes informados en este artículo.

Si la actividad del contribuyente estuviera sujeta a mínimos generales o especiales (art. 16 y 18) superiores, regirán los mayores.

Categorías de Monotributo - Mínimo mensual

Categorías	Mínimo Mensual
B-C-D-E	\$ 135,00
F	\$ 170,00
G	\$ 210,00
H	\$ 250,00
I	\$ 350,00
J	\$ 410,00
K	\$ 470,00
L	\$ 520,00

Los contribuyentes deberán presentar la constancia de inscripción en AFIP dentro de los 7 días de la fecha de la modificación de categoría o cambio de régimen frente al IVA.

Los mínimos detallados en este artículo, se aplicarán cuando el contribuyente en ejercicio de su actividad explote un solo rubro o varios sometidos a la misma alícuota; cuando explote dos o más sometidos a distintas alícuotas, tributarán como mínimo lo que corresponda según los inc. a), b), c) y d) del Artículo 16º, para el rubro de mayor base imponible, siempre que el mismo no sea inferior al importe total resultante de la suma de los productos de las bases imponibles por las alícuotas de las actividades que se desarrolla, en cuyo caso tributarán este último. En caso de tributar por dos o más rubros sometidos a los sistemas de alícuotas y montos fijos, tributarán en forma separada cada uno de los rubros respetando los montos o mínimos establecidos.

Art.18º)- MÍNIMOS ESPECIALES MENSUALES

Sin perjuicio de lo dispuesto en el artículo anterior, cuando se exploten algunos de los rubros siguientes, pagarán como Tasa Mínima Mensual la que se detalla a continuación:

A - COMERCIOS CON INSPECCIÓN ESPECIAL

	CÓDIGO	DESCRIPCIÓN DE BASE	IMPORTE
A.1	63201	Hoteles alojamiento por hora, por pieza habilitada al finalizar el año calendario inmediato anterior o al inicio de la actividad	\$ 130.00
A.2	84901	Bar Nocturno	\$ 1000.00
A.3	84902-1	Confiterías bailables con capacidad de más de 800 personas	\$ 4000.00
A.4	84902-2	c1)Confiterías bailables con capacidad menor a 800 personas	\$ 2000.00
A.5	84903	Pub, Café Concerts, Piano bar	\$ 1000.00
A.6	84300	Por cada juego electrónico o sistema de vídeo y/o similar, etc. por mes	\$ 100.00

B - ACTIVIDADES FINANCIERAS

B.1.	91001	Bancos, Entidades Financieras	\$ 23500.00
B.2.	91003	Otras Entidades Financieras y/o Particulares, Mutuales	\$ 4500.00
B.3.	91008	Compra y venta de divisas, títulos, bonos, etc.	\$ 4500.00
B.4.	91009	Tarjetas de crédito provinciales, nacionales, internacionales	\$ 9750.00
B.5	91009	Tarjetas de crédito locales, de compras	\$ 6500.00

C - ACTIVIDADES DE FAENAMIENTO DE ANIMALES

Mataderos, ya sea en Matadero Municipal y/u otros lugares autorizados, por faena a terceros			
C.1.	31000	Por cada vacuno	\$ 15.50
C.2.	31000	Por cada porcino de 150 kg. o más	\$ 3.00
C.3.	31000	Por cada porcino de menos de 150 kg.	\$ 3.00
C.4.	31000	Por cada lechón de hasta 20 kg.	\$ 3.00
C.5.	31000	Por cada caprino y ovino	\$ 3.00
C.6.	31000	Peladeros de aves autorizados-mínimo por Declaración Jurada mensual y por cada kilogramo de ave	\$ 0.61

D - SERVICIOS PÚBLICOS

D.1.	53000	Suministro de energía eléctrica x Kw. facturado a usuario final	\$ 0,006
D.2.	82700	Empresas prestadoras de Servicio de Video-Cable y Satelital	\$ 0,85 por usuario
D.3.	82650	Servicios telegráficos y postales públicos y/o privados	\$ 730.00
D.4.	62900	Gas natural por cada cilindro de gas natural o su equivalente en Kg.	\$ 0.32
D.5.	53000 54000	Gas natural, por cada metro cúbico de gas facturado	\$ 0,002

E - ARTESANOS - OFICIOS - ENSEÑANZA

E.1	85101	Los contribuyentes que ejerzan en forma personal, únicamente una actividad de artesanado, enseñanza u oficio, con establecimiento comercial.	\$ 50.00
-----	-------	--	----------

F - TARIFA SOCIAL

F.1	Pequeños comercios de supervivencia		\$ 50.00
-----	-------------------------------------	--	----------

Para acogerse a la Tarifa Social deberán realizar la correspondiente solicitud y cumplir con los siguientes requisitos:

- No estar inscripto en el Impuesto al Valor Agregado como responsable inscripto.

- No desarrollar la actividad a través de cualquier tipo societario.
- No poseer empleados.
- Contar con una única actividad comercial.

Para el otorgamiento de la Tarifa Social se deberá cumplimentar además de los requisitos generales, una solicitud especial con informe socioeconómico que será auditado por el Departamento Ejecutivo Municipal. El acogimiento a la Tarifa Social tendrá vigencia por el término de un (1) año, debiendo renovar la solicitud anualmente en caso de continuar en las mismas condiciones.

G- PARQUE INDUSTRIAL:

CUOTA INDUSTRIAL

Las empresas o emprendedores poseedores de lotes en los predios del Parque Industrial soportarán los gastos por el uso de la infraestructura conforme a la siguiente escala:

Hasta 1250 mts2 superficie	\$ 170
Hasta 2500 mts2 superficie	\$ 340
Hasta 5000 mts2 superficie	\$ 500
Más de 5000 mts2 superficie	\$ 500+0,065 por m2 s/excedente de 5000 m2

H- SERVICIOS RELACIONADOS CON EL TRANSPORTE DE PASAJEROS:

H.1	71150	Taxis y remises, por cada coche.	Mínimo mensual de Categoría B de Monotributo
-----	-------	----------------------------------	--

Art. 18 – bis)

- c- **Eventos de concurrencia masiva:** Los eventos esporádicos que se realicen en locales o predios no habilitados bajo el rubro "Confiterías Bailables", cuya organización sea realizada por ciudadanos foráneos a nuestra localidad aunque la representación sea de un habitante de nuestra ciudad, deberán tributar en base al factor ocupacional del predio declarado y avalado por profesional competente, por día y previo a la autorización emitida por el Ejecutivo Municipal, según lo establecido en la siguiente escala:

FACTOR OCUPACIONAL	TRIBUTO
1) 1500 – 5000 <u>personas</u>	El importe ANUAL correspondiente al rubro: Confiterías bailables con capacidad de más de 800 personas, estipulado en Art. 18º de la Ordenanza Tarifaria.
2) Más de 5000 <u>personas</u>	Tributarán lo estipulado en el inciso anterior con más un 50%.

Duración del evento, por fines de semana:

DURACIÓN
1 día: Tributarán el 100%
2 días: 100% primer día, 80% por el segundo.
3 días: 100% primer día, 80% por el segundo y 60% por el tercero

Art.19º)- Fijase en \$ 3.000,00 (Pesos tres mil) mensuales, el monto establecida en el inciso j) del Art. 192º de la Ordenanza Impositiva vigente. Cuando se supere dicho importe la contribución se liquidará sobre el total del ingreso.

Art.20º)- DE LA PRESENTACIÓN DE LA DECLARACIÓN JURADA Y EL PAGO

La Declaración Jurada deberá presentarse de acuerdo a lo previsto en la Ordenanza Impositiva, respetando los vencimientos previstos en el artículo 21º de la presente Ordenanza.

Art.21º)- VENCIMIENTOS

La contribución establecida en el presente Título se pagará dentro de los vencimientos establecidos a continuación:

Periodo	Vencimiento	Periodo	Vencimiento
Enero	20/02/2017	Julio	22/08/2017
Febrero	20/03/2017	Agosto	20/09/2017
Marzo	20/04/2017	Septiembre	20/10/2017
Abril	22/05/2017	Octubre	20/11/2017
Mayo	21/06/2017	Noviembre	20/12/2017
Junio	20/07/2017	Diciembre	22/01/2018

Si el mismo correspondiere a un día feriado pasará al día hábil inmediato siguiente.

Art.22º)- PRÓRROGA DE VENCIMIENTOS

Facúltase al Departamento Ejecutivo a prorrogar por Decreto hasta un máximo de treinta (30) días, las fechas de vencimiento precedentemente establecidas cuando razones fundadas relativas al normal funcionamiento municipal, así lo requieran.

Art.23º)- INSCRIPCIÓN DE OFICIO

La Municipalidad de Río Tercero deberá inscribir a través de la Dirección de Rentas Municipal "de Oficio" todas aquellas actividades comerciales, industriales y de servicios que no hayan realizado el trámite correspondiente debiendo notificarlas en forma inmediata y fehaciente.-

Art.23ºbis)- FONDO PARA MANTENIMIENTO DEL SISTEMA INTEGRAL DE DESAGÜES PLUVIALES 7,5%

Fijase en un siete con cinco décimos por ciento (7,5%) la Tasa Adicional a la Contribución sobre la Actividad Comercial, Industrial y de Servicio con destino a obras de desagües. Dichos ingresos no podrán ser utilizados con otro destino que el determinado por los fines de su creación, conforme Plan General de Desagües a confeccionar por el Departamento Ejecutivo Municipal.

**TITULO III
TASA QUE INCIDE SOBRE LAS DIVERSIONES Y ESPECTÁCULOS PÚBLICOS**

Art.24º)- A los fines de la aplicación del Artículo 195 de la Ordenanza Impositiva, fijanse los siguientes tributos:

- a) **CIRCOS:** Los Circos que se instalen en el ejido Municipal, junto con la Solicitud de Permiso correspondiente abonarán por adelantado y por día de función, la suma de:
\$ 250,00 Circos NACIONALES
\$ 500,00 Circos INTERNACIONALES
- b) **BAILES, FESTIVALES DE MUSICA, PEÑAS Y RECITALES DE CUALQUIER INDOLE:** Todas aquellas entidades comerciales o no, con personería jurídica o no, (particulares incluidos) que realicen u organicen bailes en locales propios o arrendados abonarán por cada reunión bailable lo siguiente:

-El diez por ciento (10%) de las entradas vendidas, con un mínimo de acuerdo a la siguiente escala:

Hasta 500 concurrentes	\$ 1000,00
Hasta 1000 concurrentes	\$ 2000,00
Hasta 2000 concurrentes	\$ 3000,00
Más de 2000 concurrentes	\$ 5000,00

Inclúyase las cenas con baile y cualquier otro espectáculo con expendio de comidas y bebidas que no sean organizadas por instituciones de bien público.

c) **CONFITERÍAS BAILABLES CON ESPECTÁCULO:** tributarán de la siguiente forma:

1) Confiterías con capacidad de más de 800 personas

Realizada los días viernes y vísperas de feriados	\$ 500,00
Realizada los días sábados	\$ 1000,00
Realizada los días domingos	\$ 500,00
Demás días de la semana	\$ 300,00

2) Confiterías con capacidad de menos de 800 personas

Realizada los días viernes y vísperas de feriados	\$ 200,00
Realizada los días sábados	\$ 400,00
Realizada los días domingos	\$ 200,00
Demás días de la semana	\$ 100,00

d) **PUB, PIANO-BAR, CAFÉ CONCERT con espectáculo público que no cobren entrada:**

Tributarán por mes y adelantado	\$ 1000,00
---------------------------------	------------

e) **PARQUES DE DIVERSIONES:** Los parques de diversiones y otras atracciones análogas, abonarán por mes y por adelantado:

a. Cuando cuenten con más de 10 juegos	\$ 1500,00
b. Cuando cuenten con hasta 10 juegos	\$ 750,00

En caso de comprobarse una menor cantidad de días de funcionamiento el D.E.M. podrá restituir el saldo.

f) **DEPORTES:** Los espectáculos deportivos abonarán el 5 % (Cinco por Ciento) sobre el total de recaudación por entradas generales, preferenciales, plateas y/o cualquier otro tipo de localidades que se expendan, con un mínimo de pesos setenta y cinco (\$ 75,00), siempre que no sean organizados por los mismos Clubes.

g) Medios a motor, mecánicos, karting, motos para niños, trenes, como así también todo elemento que ocupe un espacio público a los fines de esparcimiento, abonarán por día y en forma adelantada Pesos cincuenta (\$ 50,00) p/cada uno.

h) **FERIAS ARTESANALES:** El organizador tributará \$ 250,00 por cada stand

Art.25º)- DECLARACIÓN JURADA Y PAGO

Simultáneamente con la presentación de la solicitud del permiso para la realización del evento deberá abonarse el importe equivalente a los mínimos que correspondan. El segundo día hábil posterior a la realización del evento, vence el plazo para presentar la Declaración Jurada Debiendo el organizador acreditar, si correspondiere, la factura de pago de AADICAPIF y SADAIC; a los efectos de determinar el tributo resultante. Los depósitos previos efectuados se tomarán como pago a cuenta de la liquidación final.

Art.26º)- A los fines de la aplicación del Artículo 196 de la Ordenanza Impositiva, la Tasa por afectación de Inspectores Municipales se fija por turnos de cuatro (4) horas o fracción.

- Un turno \$ 650 por inspector.

El pago del servicio se efectuará al inicio del trámite de habilitación del espectáculo.

TITULO IV TASA SOBRE LA OCUPACIÓN Y COMERCIO EN LA VÍA PÚBLICA

Art.27º)- La Tasa establecida en el Artículo correspondiente de la Ordenanza Impositiva, se pagará por adelantado de la siguiente forma:

a.- Ocupación espacio aéreo y subterráneo:

1) La ocupación del espacio aéreo y/o subterráneo de dominio Público Municipal, para cualquier fin en especial, tendido de líneas de tráfico y/o transporte de paso o como punto terminal y de origen en cualquier lugar del Municipio, de fluido eléctrico o cualquier otro, o utilizar tendido de líneas de transmisión y/o interconexión de comunicaciones o propaganda, de música en circuito cerrado, TV., etc., abonará por cada cien (100) metros lineales y por mes	\$ 8,50
2) En el caso del servicio telefónico por empresas de telecomunicaciones el monto a tributar por mes, será igual al	3,5% de la facturación
3) Ocupación del espacio aéreo sobre las calles del Dominio Público con destino comercial por mes y por adelantado: c) Hasta 100 m2. d) Por cada metro cuadrado que exceda el mínimo	\$845,00 \$20,00
4) Por pantallas o similares de transmisión publicitaria, que ocupen espacio aéreo de dominio público, abonaran por mes y por pantalla.	\$ 750,00

b.- Mesas en las veredas

1)- La ocupación y uso de veredas con mesas con sillas, sillones, hamacas, tributarán por cada mesa y por mes	\$ 50,00
2)- La ocupación y uso de veredas con sillas, sillones, hamacas, tributarán por cada una y por mes	\$ 30,00

c.- Vendedores ambulantes

c.1) Cada vendedor local por día	\$ 50,00
c.1.1) Cada vendedor foráneo por día	\$ 1.000,00
c.2) Cada vendedor local por semana	\$300,00
c.2.2) Cada vendedor foráneo por semana	\$ 5.000,00
c.3) Cada vendedor local por mes	\$ 1.500,00
c.3.3) Cada vendedor foráneo por mes	\$10.000,00
c.4) Empresas que ofrecen promociones y/o venta, por día y por el grupo que trabaje	\$ 500,00

d.- Roturas de calzadas y veredas

1- Por apertura de calzada en calle pavimentada por metro cuadrado y por día	\$ 150,00
--	-----------

2- En calles sin pavimentar, por metro cuadrado y por día	\$ 55,00
3- Por rotura de veredas por metro cuadrado y por día	\$ 100,00
4- Por corte de calles por día y/o fracción	\$ 650,00

e.- Ocupación de la vía pública

Contenedores, volquetes, etc. por cada uno y por mes	\$ 150,00
Apoyos en la vereda de toldos y carteles	Exento

Estableciéndose un mínimo mensual de \$ 150,00 por cada unidad de volquetes o contenedores que posean los prestatarios de servicios. El pago autorizará el servicio de descarga y disposición final de esos residuos en los predios autorizados.

f.- Reserva de espacio de la vía pública para estacionamiento de vehículos, con destino específico y restricciones de horarios, tiempo y condiciones de uso, característica de los automotores, etc., abonarán según la tipificación de la respectiva autorización:

15) Espacio para carga y descarga de valores en Bancos o Entidades Financieras, por año y por metro lineal de frente reservado \$ 1300,00.

16) Espacio para carga y descarga de pasajeros en hoteles y moteles por año y por metro lineal de frente reservado \$ 350,00.

17) Espacio para paradas en Cooperativas u Otras Instituciones, por año y por metro lineal de frente reservado, excluidos establecimientos educacionales y de culto \$ 1300,00.

18) Espacio reservado en el frente de Clínicas o Centros Médicos \$ 650,00 por año y por metro lineal, excluido la superficie para ingreso de ambulancias (Ley 8560).

El pago se deberá efectivizar en oportunidad de solicitar la respectiva autorización y hasta el 31 de marzo de cada año. Para los períodos posteriores, al solicitar el permiso se abonará la parte proporcional correspondiente a los meses faltantes para concluir el año, incluyendo el mes de la presentación.

**TITULO V
TASA SOBRE LA ACTIVIDAD DE LOS MERCADOS Y
COMERCIALIZACIÓN DE PRODUCTOS DE ABASTO**

(NO SE LEGISLA)

**TITULO VI
TASA DE INSPECCIÓN SANITARIA ANIMAL
(INCLUIDO MATADERO)**

Art.28º)- Por reinspección sanitaria de productos alimenticios, desinfección de locales y vehículos:

A.- POR INTRODUCCIÓN:

Por cada media res	\$ 45,00
1 - Los introductores que a su vez sean propietarios o concesionarios de carnicerías con domicilio en Río Tercero que introduzcan entre 41 y 50 medias reses mensuales abonarán un máximo de \$1050,00.- 2 - Cuando superen las 50 medias reses mensuales deberán abonar los \$1050,00 más \$25,00 por cada media res.	
Por carne trozada por kilo	\$ 0,75
Por cada res caprina, ovina y lechones de hasta 16 Kg.	\$ 9,00
Por cada media res porcina	\$ 22,00
Menudencias, por cada juego	\$ 15,00
Embutidos, fiambres y pescado por Kg.	\$ 0,75
Aves y productos de caza por unidad	\$ 0,75
Lácteos, frutas y verduras por Kg.	\$ 0,75
Huevos por cajones 30 docenas	\$ 12,00
Análisis de Triquinoscopía cada muestra	\$ 270,00
Productos de panificación y sus derivados - Mensual	El equivalente a la categoría máxima prevista para los monotributistas Art. 17 de la presente norma.

B.- POR REGISTRO DE INTRODUCTORES DE PRODUCTOS ALIMENTICIOS:

Por un período anual del Registro de Introdutor	\$ 640,00
Por inscripción anual del vehículo	\$ 210,00

C.-POR DESINFECCIÓN:

De hasta 200 m2	\$ 140,00
De 200 a 500 m2	\$ 210,00
De más de 500 m²	\$ 320,00
De taxis y remises c/u	\$ 60,00
De transportes escolares	\$ 60,00
Omnibus	\$ 115,00

Art.29º) FORMA DE PAGO

El pago de la tasa se efectuará dentro de los cinco (5) días hábiles de la prestación del servicio.-

**TITULO VII
TASA SOBRE LAS FERIAS Y REMATES DE HACIENDA**

Art.30º)- A los efectos del pago de la Tasa por Inspección Sanitaria de corrales se abonará lo siguiente:

a)-Por Inspección Sanitaria de Corrales el 0,3 por ciento sobre el importe bruto de venta que surja de la Liquidación y para cualquier tipo de ganado.

b)-Por exhibición de ganado (sin venta) se abonará:

1.- Por cada cabeza de ganado mayor: el equivalente a 1,5 kg. de novillo, valuado según importe de la máxima cotización del día del remate.

2.- Por cabeza de ganado menor: el equivalente a 0,300 kg. de novillo valuado según el criterio indicado en el punto precedente.

Art.31º)- Las Empresas Consignatarias de Hacienda, actuarán en calidad de Agentes de Retención.

**TITULO VIII
TASA DE INSPECCIÓN Y CONTRASTE DE PESAS Y MEDIDAS**

(NO SE LEGISLA)

**TITULO IX
CONTRIBUCIÓN SOBRE LOS CEMENTERIOS**

Art.32º)- INHUMACIONES

Fíjense los siguientes derechos de Inhumaciones:

1) En nichos y fosas del Cementerio Municipal	\$ 50,00
2) En panteones o mausoleos en el Cementerio Municipal	\$100,00
3) En el Cementerio Parque Privado	\$100,00

Art.33º)- CONCESIÓN DE NICHOS

Por concesión de nichos por un lapso de 1 año y/o 5 años, tributarán según la siguiente nomina:

A) - ADULTOS

1) EN ZONA DE GALERÍAS

a) Sector A, B

	Por año			Por 5 años		
	Concesión	Mantenimiento y Limpieza	TOTAL	Concesión	Mantenimiento y Limpieza	TOTAL
a.1.) 1º, 2º, 3º fila	\$163,00	\$ 60,00	\$ 223,00	\$571,00	\$ 300,00	\$ 871,00
a.2) 4º, 5º fila	\$137,00	\$ 60,00	\$ 197,00	\$480,00	\$ 300,00	\$ 780,00
b) Sector C, D, E, G, H, I y otros a crearse						
b.1.) 1º, 2º y 3º Fila	\$208,00	\$ 60,00	\$ 268,00	\$ 728,00	\$ 300,00	\$ 1.028,00
b.2.) 4º y 5º fila	\$176,00	\$ 60,00	\$ 236,00	\$ 616,00	\$ 300,00	\$ 916,00

2) EN ZONA DE COFRADÍAS

a) 1º, 2º Y 3º fila	\$163,00	\$60,00	\$223,00	\$571,00	\$300,00	\$ 871,00
b) 4º, 5º fila	\$137,00	\$60,00	\$197,00	\$480,00	\$300,00	\$ 780,00

3) EN ZONA LIBRE

a) 1º, 2º y 3º fila	\$163,00	\$60,00	\$223,00	\$571,00	\$300,00	\$ 871,00
b) 4º y 5º fila	\$137,00	\$60,00	\$197,00	\$480,00	\$300,00	\$ 780,00

4) URNARIOS GALERIA "B"

a) 5º y 6º fila	\$100,00	\$60,00	\$ 160,00	\$350,00	\$300,00	\$ 650,00
-----------------	----------	---------	-----------	----------	----------	-----------

B) - PÁRVULOS - POR 5 AÑOS

1) EN ZONA DE GALERÍAS

a) 1º, 2º Y 3º fila	\$ 124,00	\$ 60,00	\$ 184,00	\$ 434,00	\$ 300,00	\$ 734,00
b) 4º y 5º fila	\$ 104,00	\$ 60,00	\$164,00	\$ 364,00	\$ 300,00	\$ 664,00

2) EN ZONA LIBRE

a) 1º, 2º Y 3º fila	\$ 124,00	\$ 60,00	\$ 184,00	\$ 434,00	\$ 300,00	\$ 734,00
b) 4º y 5º fila	\$ 104,00	\$ 60,00	\$164,00	\$ 364,00	\$ 300,00	\$ 664,00
c) 6º, 7º y 8º fila	\$ 98,00	\$ 60,00	\$ 158,00	\$ 343,00	\$ 300,00	\$ 643,00

Disposiciones Generales

Las concesiones de este título vencerán en todos los casos el 31 de diciembre.

Habiéndose vencido las concesiones otorgadas de acuerdo al término establecido en párrafo anterior y no siendo renovadas las misma, el Departamento Ejecutivo queda facultado, previo emplazamiento, para efectuar la exhumación de los restos y colocarlos en el osario Municipal.

Para el pago de estas concesiones se podrán otorgar planes de hasta 24 (veinticuatro) cuotas fijas mensuales y consecutivas con el interés que establezca el Departamento Ejecutivo Municipal. Para la admisión del plan en lo referido a cantidad de cuotas, se podrán conceder, en los plazos estipulados.

Art.34º)- ALQUILERES POR PERÍODOS ANUALES:

Se aceptarán exclusivamente con carácter de excepción y el precio será 30% (treinta por ciento) superior del monto fijado en el artículo anterior para cada categoría y proporcional al tiempo del alquiler:

$$\text{Total por 5 años} \times 1,30 = \text{alquiler anual}$$

5

Art.35º)- REDUCCIONES MANUALES:

1- De restos exhumados en nichos, mausoleos y panteones luego de veinticinco (25) años de inhumación:

Por "Servicios de Reducción"	\$600,00
Por permiso de reducción	\$ 50,00

2- De restos exhumados en fosas, se realizara después de los primeros cinco (5) años de inhumación:

Por "Servicios de Reducción"	\$600,00
Por permiso de reducción	\$ 50,00

Art.36º)- DEPÓSITO DE CADÁVERES

Por derecho de depósito de cadáveres cuando no sea motivado por falta de lugares disponibles para su inhumación, se abonarán por cada día o fracción \$ 20,00.

Art.37º)- EXHUMACIONES

Fíjense los siguientes derechos y comprende todos:

En el Cementerio Municipal	\$ 200,00
En el Cementerio Parque	\$ 200,00

Art.38º)- TRASLADOS

Por derecho de traslado de restos en ataúdes o urnas, apertura y cierre de nichos y fosas, abonarán de la siguiente forma:

a) Traslados internos sin personal municipal, apertura y cierre de nichos o fosas	\$ 50,00
---	----------

b) Traslados internos con personal municipal apertura y cierre de nichos o fosas	\$ 150,00
c) Traslados externos sin personal municipal. apertura y cierre de nichos o fosas	\$ 50,00

Art.39º)- CONCESIÓN DE TERRENOS EN EL CEMENTERIO

a-PRECIO

Fíjense los siguientes importes en el Cementerio Municipal: Parcelas por m2 (por metro cuadrado) \$650,00

Medidas panteón	Medidas mausoleo	Medidas fosa
2.50 x 3= \$10.000,00	1.10 x 2.60=5.000, 00	1.30 x 2.62=\$6.000,00
3 x 3= \$12.000,00		

b.- FORMA DE PAGO:

1.- CONTADO

2.- CUOTAS: Hasta 12 (doce) cuotas mensuales, iguales y consecutivas con el interés mensual sobre saldo que establezca el Departamento Ejecutivo Municipal.

Art.40º)- CONSTRUCCIONES EN EL CEMENTERIO

Abonarán los siguientes derechos, por plano y permiso de construcción:

1.- Panteones	\$ 150,00
2.- Mausoleos	\$ 100,00
3.- Fosa en el Cementerio Parque Municipal	\$ 35,00
4.- Fosa en el Cementerio Parque Privado	\$ 35,00
5.- Remodelación de Panteón	\$ 150,00
6.- Remodelación de Mausoleo	\$ 100,00
7.- Ordenes de Trabajo (reparaciones, lavados, pintura y otros)	\$ 50,00

Art.41º) - MANTENIMIENTO Y LIMPIEZA:

Por servicios de mantenimiento y limpieza en el cementerio, se abonará una Contribución Anual:

1.- Panteones	\$ 150,00
2.- Mausoleos	\$ 100,00
3.- Nichos a perpetuidad	\$ 70,00
4.- Nichos en todos los sectores (alquilados)	Estipulados en Art. 33* en la discriminación de cálculos
5.- Nichos en cofradías privadas "San Jose Obrero" (Limpieza realizada por sus propietarios).	\$ 60,00
6.- Fosas, tumbas.	\$ 60,00
7.- Concesiones A.M.E.M. por nicho	\$ 60,00
8.- Nichos en cofradía Municipal (ex FO.CO.MO)	\$ 100,00
9.- Nichos en Cofradía privada "Nuestra Sra. De Lourdes" (limpieza realizada por el municipio)	\$ 100,00
10- Urnario	\$ 60,00

El vencimiento de la presente Contribución anual (no fraccionable) operará el 15 de marzo de 2017, abonándose de contado sin ningún tipo de recargo, o en un plan de tres (3) cuotas con

el interés de financiación establecido en la Ordenanza Tarifaria para el pago de tributos fuera de término.

Por razones socioeconómicas o cuando un contribuyente tenga más de un servicio a su cargo, podrá establecerse un número mayor de cuotas, de acuerdo a lo previsto en el artículo 67 de la presente Ordenanza, las que llevarán el interés de financiación previsto.

**TITULO X:
TASA SOBRE CIRCULACIÓN DE VALORES SORTEABLES CON PREMIOS Y ACTOS CON SORTEOS DE PREMIOS
(NO SE LEGISLA)**

**TITULO XI:
CONTRIBUCIÓN QUE INCIDE SOBRE LA PUBLICIDAD Y PROPAGANDA
(NO SE LEGISLA)**

**TITULO XII
TASA POR SERVICIOS A LA CONSTRUCCIÓN DE OBRAS PRIVADAS**

Art. 42)- Por todo permiso de edificación de obra privada a realizarse en la ciudad de Río Tercero se deberá abonar el importe resultante de aplicar la fórmula que a continuación se describe:

$$\text{VALOR} = \text{Superficie de obra en m2} \times \text{A} \times \text{Índice de categoría de obra} \times \text{Coeficiente unificado por tipo de tarea}$$

a- Coeficiente de acuerdo a superficie cubierta: refleja la magnitud de la obra.

b- A es igual al 20% (veinte por ciento) del valor de referencia indicativo mínimo por metro cuadrado cubierto de obras, base de cálculo para aportes previsionales y colegiales en Córdoba.

c- Alicuota de Acuerdo a Tipología de Construcción (sin variaciones).

d- Coeficiente Unificado por Tipo de Tarea: representa los dos (2) grupos de tareas en el área de arquitectura que son el relevamiento y el proyecto. Se aplicará:

e- Proyecto: 1.5%

f- Relevamiento:

Hasta 60 m² cubiertos: 1.5%

Desde 61 m² hasta 120 m² cubiertos: 2%

Desde 121 m² en adelante: 2.5%

c. Proyecto Iniciado 2%

COEFICIENTE DE ACUERDO A SUPERFICIE CUBIERTA

RELEVAMIENTO

Vivienda de Interés Social	s/ cargo
----------------------------	----------

PROYECTO

- Cuando la obra no se comenzó

Construcción de Vivienda de Interés Social	s/ cargo
--	----------

- Para obras iniciadas.

Vivienda de Interés Social	s/ cargo
----------------------------	----------

Por pileta de natación se adicionara la suma de \$ 500,00 a lo que resulte de la aplicación de la fórmula establecida o del mínimo que corresponda.

Se establecen los siguientes mínimos:

- Proyecto sin inicio de Construcción \$ 520,00 (Pesos quinientos veinte)
- Proyecto con inicio de Construcción \$ 670,00 (Pesos seiscientos setenta)
- Relevamiento \$ 780,00 (Pesos setecientos ochenta)

En el caso de registro de planos que correspondan a Proyecto y Relevamiento se aplicará el mínimo corresponde a Relevamiento.

ALÍCUOTAS DE ACUERDO A TIPOLOGÍA DE CONSTRUCCIÓN

VIVIENDAS UNIFAMILIARES		%
1a	De mampostería u otros tipos de materiales con cualquier tipo de cubiertas de hasta 100 m ² cubiertos	0.80
1b	Ídem anterior de hasta 150 m ² cubiertos	1.00
1c	Ídem anterior de hasta 200 m ² cubiertos	1.10
1d	Ídem anterior de hasta 200 m ² hasta 300 m ² cubiertos	1.20
1e	Ídem anterior de mas 300 m ² cubiertos	1.35
1f	Ídem anterior de mas 300 m ² cubiertos con instalación de aire acondicionado y demás	1.50
1g	Prefabricadas	p/Presupuesto
1h	Obras por refacción	p/Presupuesto

VIVIENDAS MULTIFAMILIARES		
2a	Departamentos en Planta Baja	0.85
2b	Departamentos hasta Dos Plantas	1.10
2c	Departamentos de más de 2 (Dos) y hasta 4 (Cuatro) plantas	1.25
2d	Departamentos de más de 4 (Cuatro) plantas	1.40

EDIFICIOS COMERCIALES		
3a	Oficinas y/o Comercios en Planta Baja	0.90
3b	Oficinas y/o Comercios de 2 (Dos) y hasta 4 (Cuatro) plantas	1.10
3c	Oficinas y/o Comercios de más de 4 (Cuatro) plantas	1.20
3d	Galería Comercial en un solo Nivel	1.10
3e	Galería Comercial de 2 (dos) Niveles	1.20
3f	Galería Comercial de más de 2 (dos) Plantas	1.30

COCHERAS O GUARDACOCHESES		
4a	Con cerramientos de mampostería y techo de HºAº en un solo nivel	0.50
4b	Ídem anterior en más de 1 (Una) planta	0.65
4c	Ídem 4ª con techo de chapa de zinc, fibrocemento o similar	0.35

TINGLADOS O COBERTIZOS SIN CERRAMIENTOS		
5a	Con cubiertas de chapas de zinc, fibrocemento o similares s/estructura simples de madera o hierro	0.15
5b	Ídem anterior sobre estructuras reticuladas de madera o hierro	0.25
5c	Con techo y/o estructuras de HºAº, sean o no prefabricadas	0.35

GALPONES EN PLANTA BAJA CON CERRAMIENTOS COMUNES		
6a	Con cubiertas de chapas de zinc, fibrocemento o similares s/estructura simples de madera o hierro	0.25
6b	Ídem anterior sobre estructuras reticuladas de madera o hierro	0.35
6c	Con techo y/o estructuras de HºAº, sean o no prefabricadas	0.50
6d	Galpones de Uso Familiar	0.40

OBRAS POR PRESUPUESTO		
.	Panteones	p/ Presupuesto
.	Estaciones de Pasajeros	p/ Presupuesto
.	Instalaciones deportivas al aire libre	p/ Presupuesto
.	Estaciones de servicio para automotores	p/ Presupuesto
.	Culto religioso - Templos e Iglesias	p/ Presupuesto
.	Hoteles - Monumentos - Universidades	p/ Presupuesto
.	Facultades - Clubes - Laboratorios	p/ Presupuesto
.	Otras no reguladas específicamente	p/ Presupuesto

EDIFICIOS ESPECIALES		
7a	Bancos e Instituciones financieras: locales adaptados, locales proyectados ex profeso	3.00
7b	Cines - Auditorios	1.50
7c	Salas de Juegos	3.00
7d	Albergues Estudiantiles	1.20
7e	Moteles	1.20
7f	Teatros	1.50
7g	Restaurantes - Confiterías - Bares y Locales bailables	1.50
7h	Edificios Educativos	
	<u>Jardines de Infantes y Guarderías</u>	1.10
	<u>Escuelas Primarias</u>	
	* Rurales	1.10
	* Urbanas	1.50
	* Especiales	1.80
	<u>Escuelas Secundarias</u>	
	* Comunes	1.80
	* Especiales	2.10
7i	Edificios Industriales según grupos 5 ó 6	

7j	Edificios Sanitarios (salud)	
	Dispensarios o Consultorios Externos	1.30
	Clínicas de hasta 200 m ²	2.00
	Clínicas de más de 200 m ²	2.20
	Sanitarios	2.20
	Hospitales	2.85
7k	Salas de Velatorios	1.20
7l	Edificios Institucionales (sindicatos, colegios o centros profesionales, etc.)	1.80

Art.43°)- Para la aprobación de planos:

- En caso de aprobación por presupuesto se prevé un fijo de \$ 500,00 (Pesos cuatrocientos) hasta un monto de obra de \$120.000 (Pesos ciento veinte mil). En lo que exceda dicho monto se aplicarán los porcentajes que correspondan a Proyecto o Relevamiento.
- En caso de registros de aprobación de instalaciones especiales el mínimo se contemplará como obra de presupuesto y se aplicará el punto a.-
- En caso de aprobación de departamento de hasta cinco unidades el coeficiente a utilizar será el de mayor superficie y se aplicará lo que la Ordenanza describe.

En las superficies semicubiertas se contemplará el 50% del total (Ej. galerías, aleros de importancia, etc.)

Art.44°)- EXENCIONES:

Quedan exentos del pago establecido en el presente Título, los proyectos y relevamientos de obras de interés social (vivienda propia y única, destinada a albergue familiar).

Art.45°)- APROBACIÓN DE PLANOS

Por cada plano de Mensura, Subdivisión, Unión, Futura Unión y Loteos se abonará según el siguiente detalle:

a.- Mensura o mensura parcial	\$ 800,00
b.- Subdivisión	
b.1. Hasta 2 lotes resultantes, por c/u	\$ 1200,00
b.2. Más de 2 lotes por c/u	\$ 600,00
c.- Unión y/o Futura Unión	
c.1. Hasta 2 parcelas, por c/u	\$ 1200,00
c.2. Más de 2 parcelas por c/u	\$ 600,00
d.- Aprobación de planos de subdivisión afectados al régimen de Propiedad Horizontal y por cada PH resultante	\$ 600,00
e.- Loteo y cada lote resultante	\$ 600,00
f.- Por uniones y subdivisiones simultáneas del mismo lote (por cada lote resultante)	Aplicar inc. b)

Art.46°)- El pago del tributo legislado en el presente título, se hará exigible en el acto de presentación de la solicitud y en hasta cuatro cuotas, siempre que el importe de las cuotas no sea inferior a \$ 40,00 (Pesos Cuarenta) y previo a Informe Socioeconómico provisto por Asistentes Sociales Municipales.

Art.47°)- SOLICITUDES O SELLADOS

Las solicitudes referidas a la construcción de Obras Privadas, serán las siguientes:

a) Autenticación de planos aprobados, con o sin final de obras otorgados	\$ 200,00
b) Certificación de copia de documentación de archivo	\$ 220,00
c) Solicitudes y todo trámite no contemplado en forma especial	\$ 220,00
d) Aviso de obra	SIN CARGO
e) Visación previa obras de arquitectura	\$600,00
f) Visación previa de planos de ingeniería y de agrimensura	\$600,00
g) Ocupación de veredas hasta 2 días	SIN CARGO
h) Certificado final de obra	\$ 400,00
i) Informe notarial de deuda	\$ 300,00
j) Ocupación de la vereda por semana y por metro cuadrado	\$ 60,00
k) Colocación de empalizada por metro lineal y por semana	
k.1-Para viviendas de hasta 2 plantas	\$40,00
k.2-Para viviendas de más de 2 plantas, edificios, comercios y otros	\$50,00
l) Visación de Planos de demolición	\$ 1000,00
m) Vivienda social.	Sin cargo

La calificación como vivienda social surgirá de reglamentación a formular por el DEM hasta tanto redacte y apruebe el nuevo Código de edificación.

**TITULO XIII
CONTRIBUCIÓN POR INSPECCIÓN ELÉCTRICA-MECÁNICA Y SUMINISTRO DE ENERGÍA ELÉCTRICA- GAS-
CLOACAS Y AGUA CORRIENTE**

Art.48°)- AGUA - CLOACAS - ENERGÍA ELÉCTRICA

Fijanse las siguientes Contribuciones sobre el importe facturado a los consumidores en concepto de:

a) Agua corriente y servicio cloacal	21%
b) Energía eléctrica	9%

incluidos cargos fijos por demanda contratada, superiores a 350 Kw., por cada uno de estos servicios.

Los consumidores de energía eléctrica destinada a Industrias electro intensivas abonarán este gravamen conforme a la siguiente escala, cuando la demanda contratada exceda los 350 kw.

b) - Consumos hasta 20.000 Kw.	10%
c) - Consumos mayores de 20.000 kw. hasta 50.000	8%
d) - Consumos mayores de 50.000 kw. hasta 150.000	6%
e) - Consumos mayores de 150.000 Kw. hasta 500.000	4%
f) - Consumos mayores de 500.000 Kw.	2%

Art.49º)- GAS NATURAL

Fijase una Tasa sobre el importe facturado incluidos cargos fijos por demanda contratada a los consumidores de gas natural, conforme a las alícuotas indicadas seguidamente:

- Del 10% para el consumo de gas natural uso doméstico.-
- Del 3% para el consumo de gas natural de uso industrial, comercial, de grandes consumidores y plantas industrializadoras.

El ingreso del gravamen se hará por intermedio de la entidad que tenga a su cargo la prestación del servicio, la que a su vez liquidará a la Municipalidad dentro de los 10 días del mes subsiguiente al de facturación, los importes percibidos.-

Art.50º)- CONEXIÓN DE ENERGÍA ELÉCTRICA, AGUA, CLOACAS Y GAS NATURAL.

Todo pedido de conexión de energía eléctrica, agua, cloacas y gas natural, aumento de carga en su caso o pedido provisorio, abonará el siguiente derecho por cada una y en el momento de efectuar la solicitud:

c) Industrial y comercial	\$ 250,00
d) Familiar	\$ 100,00

**TÍTULO XIV
CONTRIBUCIÓN POR EL SERVICIO QUE PRESTA LA ASOCIACIÓN BOMBEROS VOLUNTARIOS DE RÍO
TERCERO SOBRE EL SUMINISTRO DE ENERGÍA ELÉCTRICA**

Art.51º)- RECARGO ENERGÍA ELÉCTRICA PARA BOMBEROS VOLUNTARIOS

Fijase una contribución del dos por ciento (2%) sobre el importe facturado a los consumidores en concepto de energía eléctrica incluidos cargos fijos por demanda contratada para ser destinada a la Asociación Cuerpo Bomberos Voluntarios de Río Tercero por el servicio que presta dicha Institución.-

Los fondos resultantes de dicha disposición serán girados en forma mensual por la Cooperativa de Obras y Servicios Públicos Limitada de Río Tercero a la citada Institución, por mes de facturación vencido y dentro de los diez (10) días subsiguientes, acompañando la correspondiente liquidación a esta Municipalidad.-

**TITULO XV
DERECHOS DE OFICINA Y LABORATORIO DE ANÁLISIS
DE CONTROL AMBIENTAL Y BROMATOLÓGICO**

Art.52º)- Todo trámite realizado ante la Municipalidad está sometido al derecho de oficina que a continuación se establece:

a - DERECHO DE OFICINA REFERIDO A LOS INMUEBLES

Establécense los siguientes importes por trámites o solicitudes relacionados con los Inmuebles

a) Declaración de inhabilitación de inmuebles y/o inspecciones a pedido de los propietarios	\$ 400,00
b) Por informes solicitados por escribanos, relacionados con derechos en concepto de tasa sobre los inmuebles, para realizar transferencias, hipotecas y cualquier otra operación	\$ 150,00
c) Denuncia o infracciones a las normas sobre edificación efectuada por propietarios o inquilinos contra propietarios que requieran la intervención de la oficina técnica de la Municipalidad	\$ 200,00
d) Por informes de deuda, así también como cualquier otro trámite relacionado con la propiedad	\$ 100,00

b - DERECHO DE OFICINA REFERIDO AL COMERCIO Y LA INDUSTRIA

Establécense los siguientes importes por trámites o solicitudes relacionados con el Comercio y la Industria:
Solicitudes:

a) Acogimiento de la exención Impositiva para industria Responsables Inscriptos ante IVA Monotributistas	\$ 6500,00 \$ 1000,00
b) 1 - Por Inscripción Transf. de Negocio Responsables Inscriptos ante IVA Monotributistas	\$ 200,00 \$ 350,00 \$ 180,00
2 - Inscripción de actividades de artesanado y otras promovidas por el Municipio.	SIN COSTO
3 - Por cese de Negocio	\$ 200,00
4 - Baja de Rubros, cambio de rubros traslado de domicilio y modificaciones de titulares, socios	\$ 150,00
5 - Certificado de libre deuda	\$ 100,00
6 - Certificado de inscripción o cese a partir del segundo pedido	\$ 150,00
7 - Oblea de "Certificado de Habilitación". El monto se incluirá por única vez en la cuenta correspondiente del contribuyente habilitado.	\$ 60,00
8 - Solicitud de Clave Fiscal Municipal	SIN COSTO
c) 1- Apertura, transferencia o traslado de bares nocturnos	\$ 1500,00
2 - Apertura, transferencia o traslado de café concert y confiterías	\$ 1500,00
d) Apertura de casas amuebladas o traslado de las mismas	\$ 5000,00
e) Apertura de puestos de venta de diarios y revistas en vía publica	\$ 150,00
f) Renovación de habilitaciones de puestos de venta de diarios y revistas en vía publica.	\$ 100,00
g) Por informes notariales a Profesionales	\$ 200,00
h) Otra solicitud no prevista	\$ 150,00
i) Solicitud cese retroactivo - con posterioridad a los 6 (seis) meses y hasta 5 años.	\$ 850,00

- entre 5 y 10 años	\$ 2000,00
- más de 10 años	\$ 3000,00
j) Solicitud de transferencia de Licencia de Taxis/Remises.	5 U.B.E.
k) Cuando se trate de transferencias de licencias de taxis/remises entre ascendientes y descendientes en primer grado o cónyuge, ante la imposibilidad del permisionario de continuar con la prestación del servicio, siendo este el único medio de vida y sostén familiar	SIN COSTO

c - DERECHO DE OFICINA REFERIDO A SOLICITUDES DE DOCUMENTACIÓN

Establécense los siguientes importes por trámites o solicitudes relacionados con la solicitud de copia de documentación:

a) Copia de Ordenanza Tarifaria	\$ 200,00
b) Copia de Ordenanza Impositiva	\$ 200,00
c) Fotocopia de otras Ordenanzas y/o instrumentos legales municipales	\$ 3,00 por c/hoja. Min \$30,00
d) Otras solicitudes no previstas	\$ 200,00

d - DERECHO DE OFICINA REFERIDO A LA INSPECCIÓN SANITARIA

Establécense los siguientes importes por trámites o solicitudes relacionados con la Inspección Sanitaria:

a) LIBRETA DE SANIDAD:

1.- Nueva	\$ 100,00
2.- Renovación	\$ 50,00

b) LIBRO DE INSPECCIONES: \$65,00

e - DERECHO DE OFICINA REFERIDO A CARNET DE CONDUCTOR

Por adhesión a la Ley Provincial de Tránsito Nº 8560 y Decreto reglamentario 1993/99 se crean y tarifican las Categorías de Licencias de Conductor previstas en la Ley y en consecuencia se establecen los siguientes importes por trámites o solicitudes relacionados con el Carnet de Conductor:

k) MOTOS Y CICLOMOTORES

PRECIO DEL REGISTRO

a.1.) Clase A1 – Ciclomotores hasta 50 CC.	\$ 250,00
a.2.) Clase A2 – Motocicletas y Triciclos hasta 150 CC	\$ 250,00
a.3.) Clase A3 – Motocicletas de más de 150 CC	\$ 295,00

l) VEHÍCULOS

b.1.) Clase B1 – Automóviles, camionetas, casas rodantes hasta 3.500 Kg.	\$ 295,00
b.2.) Clase B2 – Automóviles, camionetas, casas rodantes hasta 4.250 Kg.	\$ 295,00

c) VEHÍCULOS DE MAYOR PORTE

c.1.) Clase C – Camiones sin acoplado hasta 3.500 Kg.	\$ 425,00
c.2.) Clase D1 – Transporte de pasajeros hasta 8 personas	\$ 360,00
c.3.) Clase D2 – Transporte de pasajeros más de 8 personas	\$ 425,00
c.4.) Clase D3 – Policía, Bomberos, Administración Municipal	SIN CARGO
c.5.) Clase E1 – Camiones articulados y/o con acoplado	\$ 550,00
c.6.) Clase E2 – Maquinarias no agrícolas	\$ 425,00

d) DISCAPACITADOS

d.1.) Clase F – Discapacitados que posean vehículos adaptados	\$ 170,00
---	-----------

f) AGRÍCOLAS

e.1.) Clase G – Tractores agrícolas y maquinaria agrícola	\$ 425,00
---	-----------

g) OTROS

f.1.) Temporarios – para extranjeros – Revalidación B1	\$ 200,00
f.2.) Turistas – Revalidación B2	\$ 425,00
f.3.) Stickers – Revalidación	\$ 30,00
f.4.) Registro para conductores de 17 años	\$ 350,00
f.5.) Registro para conductores mayores de 70 años (POR TODO CONCEPTO)	\$ 100,00
f.6.) Examen psicofísico	\$ 85,00
f.7.) Examen de conducción teórico	\$ 85,00
f.8.) Examen de conducción práctico	\$ 85,00
f.9.) Manual del conductor	\$ 85,00
f.10.) Calcomanías para conductores principiantes (autos-Camiones)	\$ 50,00
f.11.) Calcomanías para conductores con discapacidad	\$ 50,00

f - DERECHO DE OFICINA REFERIDO A LOS VEHÍCULOS

Establécense los siguientes importes por trámites o solicitudes relacionados con el Vehículo y Libre Deuda:

Solicitudes de:

- a) Los certificados de Libre deuda, para cambio de radicación, transferencia de dominio de vehículos automotores, en todos los casos previstos para el cobro del Impuesto Provincial a los Automotores en la Ley Impositiva Provincial, fíjense el siguiente derecho: "El 1,5%o (uno como cinco por mil) del valor de transferencia registral".

Valor Mínimo	\$ 100,00
b) Duplicado de certificados de bajas/libre deuda	\$ 80,00
c) Solicitudes no previstas	\$ 80,00
d) Inscripciones de oficio	\$ 350,00
e) Inscripciones vehículo nuevos s/Valor de tabla con un mínimo de	1 ‰ \$ 100,00
f) Inscripciones motos nuevas s/Valor de tabla con un mínimo de	1 ‰ \$ 100,00
g) Sellado exentos automotores (importe anual)	\$ 100,00
h) Sellado exento ciclomotores y motocicletas de hasta 149	\$ 50,00

c.c. (importe anual)	
----------------------	--

g - DERECHO DE OFICINA REFERIDO A ESPECTÁCULOS PÚBLICOS

Se abonará además las siguientes solicitudes y permisos:

a) Instalaciones de Parques de Diversiones y Circos	\$ 300,00
b) Permiso p/ realizar competencias de Motociclos/Automóviles	\$ 600,00
c) Realización de Bailes, Esp. Musicales	\$ 350,00
d) Realización de Espectáculos Deportivos y/o competencia de todo tipo privados	\$ 300,00
e) Realización de Rifas	\$ 150,00
f) Realización de Desfiles de Modelos	\$ 300,00
g) Realización de Espectáculos Folkloricos	\$ 150,00
h) Realización de Esp. Teatrales	\$ 200,00
i) Realización de cenas con baile	\$ 200,00

h - DERECHO DE OFICINA REFERIDO A LA OCUPACIÓN DE LA VÍA PÚBLICA

Fíjense los siguientes importes como tasa por la ejecución de trabajos en la Vía Pública (Obras Privadas):

a) Solicitud de permiso, derechos de oficina, para ocupar vías públicas, para realizar obras y trabajos de construcción, demolición, etc. sin interrupción del tránsito vehicular por día o fracción.	\$150,00
b) Por trabajos extraordinarios en la vía pública con interrupción total o parcial del tránsito vehicular por día o fracción.	\$400,00

i - VARIOS

Derechos de Oficinas - Varios:

a) Inscripción en el Registro de Proveedores de la Municipalidad	\$ 50,00
b) Renovación anual en el Registro de Proveedores de la Municipalidad	EXENTO
c) Proveedor único/ esporádico (hasta dos provisiones por año)	EXENTO
d) Libros de producción propia o externa: el valor será determinado por el D.E.M. para cada caso, con aprobación del Concejo Deliberante	
e) Solicitud de prescripción de deuda de cualquiera de los tributos contemplados en la presente Ordenanza	\$ 300,00

j - TASA ADMINISTRATIVA

a) Tasa correspondiente a gastos administrativos por el envío de cedulones varios dentro de la ciudad.	\$ 5,00
b) Envío de cedulones a otras jurisdicciones	El valor establecido por Correo Argentino para el tipo de envío
c) Notificación fehaciente de reclamo de deuda en mora de tributos, tasas, contribuciones y/o multas. El monto se incluirá en la cuenta correspondiente del contribuyente intimado	El valor establecido por Correo Argentino para el tipo de envío

k - MÓDULO DE LABORATORIO DE CONTROL AMBIENTAL Y BROMATOLÓGICO

11) Fíjase el valor del módulo por la realización de análisis en el Laboratorio de Control Ambiental y Bromatológico, de conformidad al nomenclador aprobado por Ordenanza N°Or.1026/93-C.D. en \$9,00. (Pesos nueve).

l- JUZGADO DE FALTAS:

- Correspondencia SIMPLE	\$ 20,00
- Certificada común	\$ 150,00
- Certificada Con Aviso Retorno	\$ 250,00
- Gasto Administrativo General	\$ 40,00
- Gasto Administrativo con Actuaciones	\$ 120,00
- Gasto Administrativo Expediente Simple	\$ 240,00
- Gasto Administrativo Expediente Con Resolución	\$ 480
- Mantención de semovientes por día y por animal	2% de la UBE

m- SECRETARIA DE SALUD – Salas Asistenciales

- Bono contribución práctica especializada (radiografía y ecografía) cada una.	\$ 70,00
- Bono contribución práctica especializada (odontología) cada una.	\$ 50,00
- Bono contribución	\$ 20,00
- Bono contribución práctica especializada (otoemisión acústica y otras que se incorporen al sistema de salud). Quedan exentos de la presente Contribución los beneficiarios activos del Plan Nacer/Sumar (s/compromiso de Gestión Art.4º apartado A) Inciso II) y quienes posean obra social	\$ 100,00

n- BALNEARIO MUNICIPAL

-Alquiler parrilla, por día.	\$ 40,00
-Acampado en camping, por día y por carpa.	\$ 60,00

o- DERECHO DE OFICINA REFERIDO A LA CONTRIBUCIÓN SOBRE EL CEMENTERIO

-Autorización de cambio de caja metálica	\$ 50,00
-Permiso para sepultura de miembro	\$ 40,00
-Permiso apertura y cierre de nicho	\$ 65,00
-Solicitudes no previstas	\$ 65,00
-Armado de expediente por compra – venta entre terceros de bienes inmuebles	\$ 390,00
-Armado de expediente por compra – venta entre terceros de nichos a perpetuidad en galerías municipales y/o cofradías privadas.	\$ 200,00
-Ingreso de Urna	\$ 50,00

Art.53º)- GUÍAS DE HACIENDA

1- TASA RETRIBUTIVA DE SERVICIOS - IMPUESTO PROVINCIAL

Los aranceles por los servicios que presta la Oficina de Guías de Hacienda serán los fijados por la Ley Impositiva Provincial para el ejercicio 2017 los que pasarán a formar parte integrante de la presente Ordenanza.

2-DERECHOS DE OFICINA – TASA MUNICIPAL.

El derecho de oficina municipal a pagar será en todos los casos igual al monto del Impuesto Provincial correspondiente.

TITULO XVI TASA AMBIENTAL De acuerdo a lo legislado en la Ordenanza N° Or 3673/2013 C.D.
TITULO XVII RENTAS DIVERSAS

Art.54º)- REGISTRO CIVIL

Los aranceles por los servicios que presta la oficina de Registro Civil y Capacidad de las Personas, serán los siguientes:

1.- Por cada copia o fotocopia de acta, certificado, extracto, certificado negativo de inscripción, constancia de estado civil o supervivencia:	\$60,00
1.1.- Para leyes sociales (salario, jubilación, pensión o matrimonio):	\$60,00
1.2.- Para uso escolar:	\$30,00
1.3.- Para cualquier otro trámite:	\$60,00
1.4.- Por cada solicitud de acta de nacimiento, matrimonio o defunción "Bilingüe":	\$150,00
2.- Por cada copia o fotocopia de acta, certificado o extracto solicitado con carácter de urgente, a expedirse dentro de las cuarenta y ocho (48) horas, se pagará una sobretasa de:	\$30,00
3.- Por búsqueda en los libros o archivos de la Repartición, por cada acta, sección o año:	\$30,00
4.- Libretas de Familia:	
4.1.- Por asentamiento de hijo o defunción:	\$20,00
5.- Por cada nacimiento o defunción que se inscriba en los Registros Ordinarios:	\$30,00
6.- Matrimonios:	
6.1.- Celebrado en la oficina:	\$325,00
6.2.- Que por imposibilidad comprobada de alguno de los contrayentes deba realizarse fuera de la oficina:	\$500,00
6.3.- Por cada testigo que exceda el número prescripto por la Ley:	\$250,00
6.4.- Por la celebración del matrimonio en la sede de la Oficina del Registro Civil:	
En horario inhábil:	\$1200,00
En día inhábil (Sábados, Domingos y Feriados):	\$2500,00
7.- Por la reinscripción o transcripción de actas de nacimiento o defunción labradas fuera de la jurisdicción de la oficina:	\$300,00
8.- Por la solicitud fuera de término de inscripción de nacimiento:	\$ 60,00
9.- Por rectificación administrativa, por cada acta:	\$180,00
10.- Por cada inscripción de reconocimiento de hijo realizado ante escribano público o en la Oficina del Registro Civil:	\$ 50,00
11.- Por actos o hechos no previstos específicamente:	\$100,00
12.- Resoluciones Judiciales:	
12.1.- Por la inscripción de sentencias, resoluciones u otros oficios judiciales que se refieran a inscripciones de nacimiento, matrimonio, defunción, adopción, divorcio, nulidad de matrimonio, filiación, habilitación de edad y su revocación, ausencia con presunción de fallecimiento y aparición del ausente, declaraciones judiciales por sordomudez, incapacidad civil de los penados, inhabilitaciones judiciales y de toda otra incapacidad y sus rehabilitaciones:	\$250,00
12.2.- Por toda otra inscripción no prevista específicamente:	\$300,00
13.- Transporte de cadáveres:	\$170,00
14.- Por venta de tapa para documentos (Libreta de Familia, etc.):	\$150,00
15.- Certificación de Firmas	\$ 60,00
16.- Certificados negativos de inscripción	\$300,00
17.- Solicitud de actas a otras jurisdicciones	\$170,00
18.- Solicitud de "Formulario 5" a la Secretaría Electoral	\$ 70,00
19.- Solicitud de Documento de Identidad que se encuentran en otros Registros Civiles cuyos titulares radican en la ciudad de Río Tercero	\$ 70,00
20.- Trámite digital	\$ 20,00
Se establece un adicional por todo trámite mencionados precedentemente realizado en día y horario inhábil, salvo lo estipulado en punto 6.4.	\$ 50,00

Art.55º)- CONCESIÓN DE BIENES MUNICIPALES

No habiéndose adjudicado por licitación y/o Concurso de Precios el uso de locales u Oficinas de Propiedad Municipal o bajo su administración, los montos de los alquileres serán los siguientes **valores mínimos**, por evento:
Inc.a)

	POLIDEPORTIVO			
	Sin Sonido	Con Sonido	Salon chico y dependencias	Estadio y dependencias
1) Evento organizado exclusivamente por entidades sin fines de lucro, incluye	\$1000,00	\$1500,00	\$500,00	\$800,00

establecimientos educativos públicos y privados, donde no se cobre derecho de entrada.				
2) Evento organizado exclusivamente por entidades sin fines de lucro, incluye establecimientos educativos públicos y privados, donde se cobre derecho de entrada:	\$1500,00	\$2000,00	\$ 800,00	\$ 1500,00
3) Evento organizado por otras entidades, organizaciones y/o particulares, donde no se cobre derecho de entrada	\$1500,00	\$2000,00	\$ 800,00	\$ 1500,00
4) Evento organizado por otras entidades, organizaciones y/o particulares, donde se cobre derecho de entrada:	\$2000,00	\$2500,00	\$1500,00	\$ 3500,00

Podrá optarse por el 10% (diez por ciento) del valor de las entradas vendidas. La misma modalidad se aplicara para el uso regular que le dan a las instalaciones los profesores, docentes, entrenadores para dictar cursos/seminarios/talleres/clases particulares.

El DEM podrá hacer consideraciones de excepción, autorizando el uso gratuito de las instalaciones, ante los fundamentos que puedan presentarse. Las excepciones consideradas no incluyen lo previsto en el inciso d)

Los organizadores de los eventos serán los responsables del pago de SADAIC y AADICAPIF.

Inc.b)- Fíjase obligatorio el pago del derecho de uso de los bienes municipales que se detallan a continuación, y en los montos que se determinan, por día y por evento.

l) Escenario chico con ruedas	\$350,00
m) Escenario grande con ruedas	\$700,00
n) Palco con techo Más costo de armado, transporte y desarme (no incluido)	\$800,00
o) Escenario grande Sin Derecho de Espectáculo Con Derecho de espectáculo	\$1000,00 \$3000,00
p) Gazebos y stand en gral.	\$200,00
q) Bandera para palco	\$100,00
r) Venta de réplicas	Desde \$150,00
s) Alquiler de equipo de sonido móvil: Modelo 1: Modelo 2:	\$1000,00 \$2000,00
t) Alquiler de baño químico Más el costo de desagote y traslado	\$250,00
u) Ferias y exposiciones-Derecho de uso de instalaciones y mobiliario	\$250,00
v) Albergue Polideportivo Municipal, por día y por persona.	\$ 30,00
w) Uso de canchas en actividades deportivas, mensualmente por persona.	\$ 20,00
x) Uso de equipo de sonido: Evento organizado exclusivamente por entidades sin fines de lucro.	\$ 800,00
y) Uso de equipo de sonido: Evento organizado por otras entidades, organizaciones y/o particulares.	\$ 2000,00

El DEM podrá hacer consideraciones de excepción, autorizando el uso gratuito de las instalaciones, ante los fundamentos que puedan presentarse.

Art.56º)- ALQUILER DE BIENES MUNICIPALES

Por alquileres de Bienes Municipales por hora, fijándose en su equivalente en pesos, las siguientes tasas:

a) Motoniveladoras	100 Lts.p/h. de Gas-Oil (Y.P.F.)
b) Camión Volcador	80 Lts.p/h. de Gas-Oil (Y.P.F.)
c) Tractor	80 Lts.p/h. de Gas-Oil (Y.P.F.)
d) Tractor c/máquina segadora	80 Lts.p/h. de Gas-Oil (Y.P.F.)

Por la provisión de agua, hasta 10.000 lts:

1-Mediante camión cisterna municipal, por viaje.	\$ 2.500,00
2- Traslado por el solicitante y bajo su responsabilidad.	\$ 1.500,00

Art.57º) VEHÍCULOS DETENIDOS

I - Por los vehículos retenidos, se abonará la siguiente tasa diaria por el primer mes:

a) Camiones, acoplados, ómnibus y tractores	\$ 50,00
b) Automóviles, Pickups	\$ 25,00
c) Motocicletas, motonetas, carros, jardineras	\$ 25,00
d) triciclos, bicicletas, etc.	\$ 8,00
e) Vehículos afectados al servicio público de Transporte	\$40,00

- Meses subsiguientes, tasas por mes:

a) Camiones, acoplados, ómnibus y tractores	\$ 100,00
b) Automóviles, Pickups	\$ 50,00
c) Motocicletas, motonetas, carros, jardineras	\$ 25,00
d) Triciclos, bicicletas, etc.	\$ 10,00
e) Vehículos afectados al servicio público de Transporte	\$ 80,00

II - Por los gastos de conducción o traslado municipal a depósito

a) Vehículos y/o cosas en general	\$ 250,00
-----------------------------------	-----------

III - Por los gastos de traslado con grúa o remolque municipal a depósitos por infracciones:

a) De Camiones y colectivos	\$4000,00
b) De Transporte Utilitarios y Similares	\$ 1000,00
c) De Automotores y Camionetas	\$ 700,00
d) De motocicletas y ciclomotores	\$ 150,00

Los importes establecidos en este ítem rigen para el traslado de las unidades mediante el uso de grúa municipal. Cuando éste no resulte materialmente posible con el vehículo municipal, se cobrará el total de los gastos incurridos por la tercerización del traslado.

Art.58º) PAGO

El pago de los tributos incluidos en este Título se efectuará al solicitarse el trámite y/o contratarse el servicio.

TITULO XVIII
CONTRIBUCIÓN QUE INCIDE SOBRE AUTOMOTORES, ACOPLADOS, MOTOS Y MOTOVEHÍCULOS

Art.59º)- Las contribuciones del presente título, tendrán como base de tributación las tablas que publica la Asociación de Concesionarios de Automóviles de la República Argentina (A.C.A.R.A) , con una alícuota del 1,5% sobre dicha base. La base de tributación para los acoplados será el valor de cotización fijado por la Administración Gubernamental de Ingresos Públicos AGIP de la ciudad de Buenos Aires para el período 2017.

Para los modelos no incluidos en las tablas referidas, se aplicara la Ley Impositiva de la Provincia.

Art.60º)- Se podrá optar por las siguientes formas de pago:

m) PAGO DE CONTADO: hasta el 15 de marzo de 2017, los contribuyentes podrán optar por el pago total de la anualidad con un descuento del diez por ciento (10 %).

En caso que la Asociación de Concesionarios de Automóviles de la República Argentina (A.C.A.R.A) modifique los valores base para el cálculo de la contribución, los contribuyentes que optaron por el pago de contado, podrán efectuar de la misma manera y con el mismo beneficio, el pago del reajuste que surja por la aplicación de los nuevos montos.

b) Pago en 6 (seis) Cuotas bimestrales, de acuerdo a los siguientes vencimientos:

Fecha de Vencimiento	
Cuota 1	10/02/2017
Cuota 2	10/04/2017
Cuota 3	12/06/2017
Cuota 4	10/08/2017
Cuota 5	10/10/2017
Cuota 6	10/12/2017

Podrán obtener el beneficio del 10% de descuento reflejado en el apartado a) y optar por el pago bimestral, los contribuyentes que sean titulares de igual o más de 15 (quince) vehículos y tributen en la Municipalidad de Río Tercero. Para lo cual deberá cancelar la totalidad de la flota registrada con la entrega de valores a favor del Municipio. Los contribuyentes cuyo tributo dependa de la decisión administrativa del otorgamiento de exenciones, podrán ejercer la opción del pago anual en los vencimientos establecidos o dentro de los quince días de emitida la constancia respectiva si esta fuera de fecha posterior.

Art.60º BIS)- FONDO PARA MANTENIMIENTO DEL SISTEMA INTEGRAL DE DESAGÜES PLUVIALES 7,5%

Fijase en un siete con cinco décimos por ciento (7,5%) la Tasa Adicional a la Contribución que incide sobre Automotores, Acoplados, Motos y Motovehículos con destino a obras de desagües. Dichos ingresos no podrán ser utilizados con otro destino que el determinado por los fines de su creación. Conforme Plan General de Desagües a confeccionar por el Departamento Ejecutivo Municipal.

Art.61º)- PRORROGA DE VENCIMIENTO

Facúltase al Departamento Ejecutivo a prorrogar por Decreto hasta un máximo de treinta (30) días, las fechas de vencimiento precedentemente establecidas cuando razones fundadas relativas al normal funcionamiento municipal, así lo requieran.

Art.62º Fijase el límite establecido en el inciso 2. del artículo 285 de la Ordenanza Impositiva, en los modelos 1996 y anteriores para automotores en general.

Art.62º BIS)- INSCRIPCIÓN DE OFICIO

La Municipalidad de Río Tercero deberá inscribir a través de la Dirección de Rentas Municipal "de Oficio" todos aquellos automotores, acoplados, motos y motovehículos, que no hayan realizado el trámite correspondiente debiendo notificarlas en forma inmediata.-

TITULO XIX
CONTRIBUCIONES QUE INCIDE SOBRE CARGA PARA TRANSPORTE DE
MERCADERÍAS

(NO SE LEGISLA)

TITULO XX

TASA DE CONSTRUCCIÓN, MANTENIMIENTO, REGISTRACIÓN POR EL EMPLAZAMIENTO DE ESTRUCTURA SOPORTE DE ANTENAS Y EQUIPOS COMPLEMENTARIOS DE TELECOMUNICACIONES

Art.63º) En concepto de tasa por el servicio de análisis de los requisitos o documentación necesaria para verificar los aspectos constructivos y por la registración del emplazamiento de cada estructura soporte de antenas y sus equipos complementarios, establecida en el Art. De la Ordenanza Impositiva vigente, se deberá abonar por única vez un importe de \$40.000,00 (Pesos cuarenta mil). El pago de la presente tasa no implica autorización para su instalación.

**TITULO XXI
TASA DE VERIFICACIÓN POR EL EMPLAZAMIENTO DE ESTRUCTURA SOPORTE DE ANTENAS Y SUS EQUIPOS COMPLEMENTARIOS DE TELECOMUNICACIONES**

Art.64º) En concepto de tasa por el servicio de verificación de cada emplazamiento de estructura soporte de antenas y sus equipos complementarios, establecidas en el Art. 63º) de la Ordenanza Tarifaria vigente, se deberá abonar una tasa anual de \$60.000,00 (Pesos sesenta mil)

El vencimiento del pago de la presente tasa operara el día 30/06/2017.

**TITULO XXII
DISPOSICIONES COMPLEMENTARIAS**

Art.65º)- INTERESES:

Toda deuda por impuestos, tasas y/o contribuciones legisladas en la presente Ordenanza y no abonadas en término, devengará desde los respectivos vencimientos y hasta la fecha de su efectivo pago, sin necesidad de interpelación alguna, un interés que podrá ser hasta el equivalente a la tasa vigente en el Banco de la Provincia de Córdoba para el descuento de documentos y que será fijado periódicamente por la Secretaría de Hacienda.

Art.66º)- FACILIDADES DE PAGO

En el caso de obligaciones vencidas, por los montos que incluyan los correspondientes intereses y accesorios por mora, los contribuyentes de este gravamen podrán suscribir convenios de pago en los siguientes términos:

Serán condiciones para obtener el beneficio de las facilidades de pago:

- La previa formalización del reconocimiento de deuda
- No tener atraso en cuotas de planes vigentes y los mismos deberán abarcar los períodos adeudados con mayor atraso.

Plazos:

- Contado
- 6 cuotas
- 12 cuotas
- 18 cuotas
- 24 cuotas
- 36 cuotas

Se podrá cancelar la deuda mediante acuerdos de pagos hasta la cantidad de cuotas mencionadas precedentemente, abonando con cheques, y/o cheques de pago diferido, y/o acuerdo de débito en cuenta y/o con tarjeta de crédito, efectuada por ante cualquier boca o centro que haya convenido la percepción de tributos con la Municipalidad; sin perjuicio de los intereses que correspondan hasta su efectivo cobro para el caso de pago con cheque diferido.

Para las cancelaciones de deuda mediante tarjetas de crédito se le aplicará a la deuda un recargo del 10% en concepto de costo financiero.

Autorízase al DEM al cobro de deuda mediante planes de pagos con cancelación en efectivo, para los contribuyentes que no cuenten con los medios de pagos detallados anteriormente.

Las cuotas son mensuales, iguales y consecutivas e incluirán los intereses por financiación, cuya tasa será determinada por el Departamento Ejecutivo.

El contribuyente podrá optar por el pago de contado por la deuda NO JUDICIAL, que se encuentre en sede municipal, con atraso superior al año calendario, que no haya sido derivada a la sección Procuración, con una quinta del 50% (cincuenta por ciento) sobre los intereses de mora.

Esta modalidad de pago podrá ser parcial o por el total adeudado, y por cuenta, dando prioridad a la deuda más antigua. Si se pretendiera regularizar planes anteriores de facilidades con cuotas vencidas e impagas se deberá regularizar el total del saldo.

El contribuyente podrá optar por la facilidad de hasta 12 cuotas y obtener el beneficio detallado en el párrafo anterior si al momento del reconocimiento de deuda ingresa como mínimo el 20% de la deuda a regularizar.

Art.67º)- MULTAS

Fijase en Pesos doscientos (\$ 200,00) y en Pesos dieciocho mil (\$18.000,00) los topes mínimos y máximos, respectivamente, establecidos en el artículo 86º) de la Ordenanza Impositiva vigente.

Para lo dispuesto en el artículo 88º) de la Ordenanza Impositiva vigente, la multa mínima se establece en \$ 550,00 (Pesos quinientos cincuenta)

Para lo dispuesto en el artículo 87º) de la Ordenanza Impositiva vigente, la multa mínima se establece en \$ 200,00 (Pesos doscientos)

Para lo dispuesto en el artículo 94º) de la Ordenanza Impositiva vigente, la tasa se fija en \$ 200,00 (Pesos doscientos).

**TITULO XXII
DISPOSICIONES ESPECIALES**

Art. 68º)- DERÓGANSE todas las disposiciones que se opongan a la presente Ordenanza a partir de la fecha de su promulgación.

Art. 69º)- DÉSE al Departamento Ejecutivo Municipal para su promulgación.-

Dada en la sala de sesiones del Concejo Deliberante de la ciudad de Río Tercero, a los veintidós días del mes de diciembre del año dos mil dieciséis.

SRA. MARÍA LUISA LUCONI – PRESIDENTA C.D.

SR ALVARO ALBERTO VILARIÑO – SECRETARIO C.D.

PROMULGADA POR DECRETO Nº1006/2016 DE FECHA 27.12.2016

ANEXO I

ZONA "A" PREFERENCIAL

Avda. General Savio: Desde Esperanza hasta Catamarca.-

Avda.9 de Setiembre: Desde Fray Justo Santa Maria de Oro hasta Esperanza.-

Libertad: Desde Avenida San Martín hasta Fray Justo Santa Maria de Oro.-

Vélez Sarsfield: Desde Avenida San Martín hasta Avda. 9 de Septiembre.-

Uruguay: Desde Avenida San Martín hasta Las Heras.-
Garibaldi: Desde Avenida San Martín hasta Las Heras.-
Avda. San Martín: Desde Acuña hasta Esperanza.-
General Paz: Desde Justo J. Magnasco hasta Garibaldi.-
Alberdi: Desde Acuña hasta Vélez Sarsfield.-
Bartolomé Mitre: Desde Acuña hasta Vélez Sarsfield.-
Sarmiento: Desde Acuña hasta Vélez Sarsfield.-
Bolívar: Desde Acuña hasta Vélez Sarsfield.-
Fray Justo Santa María de Oro: Desde Acuña hasta Vélez Sarsfield.-
Acuña: Desde Avenida San Martín hasta Fray Justo Santa María de Oro.-
J.J.Magnasco: Desde Avenida San Martín hasta Las Heras.-
Belgrano: Desde J.J.Magnasco hasta Garibaldi.-
ZONA A1
Avenida General Savio: Desde Catamarca hasta Paula Albarracín de Sarmiento.-
Carlos Gardel: En su totalidad.-
Enrique Santos Discepolo: En su totalidad.-
Homero Manzi: Desde Esperanza hasta Belisario Roldan.-
Aníbal Troilo: En su totalidad.-
Arturo Jauretche: En su totalidad.-
General Arenales: Desde Hipólito Yrigoyen hasta Catamarca.-
Azopardo: Desde Hipólito Yrigoyen hasta Catamarca.-
Ayacucho: Desde Hipólito Yrigoyen hasta Catamarca.-
Chacabuco: Desde Hipólito Yrigoyen hasta Catamarca.-
Maestros Rurales: En su totalidad.-
Alberto Allemandi: En su totalidad.-
Juan B. Bustos: En su totalidad.-
Alfredo Martina: En su totalidad.-
Diego de Rojas: En su totalidad.-
Raúl Scalabrini Ortiz: En su totalidad.-
Maestros Argentinos: En su totalidad.-
Bomberos Voluntarios: En su totalidad.-
Evaristo Carriego: Desde General Arenales hasta Avenida General Savio.-
Hipólito Yrigoyen: Desde General Arenales hasta Avenida General Savio.-
Pasaje Namuncura: en su totalidad.-
Catamarca: Desde General Arenales hasta Avenida General Savio.-
Ángel Vicente Peñaloza: Desde Esperanza hasta 2 de Abril.-
Felipe Varela: Desde Esperanza hasta 2 de Abril.-
Suipacha: Desde Ángel Vicente Peñaloza hasta Felipe Varela.-
Belisario Roldan: Desde Diego de Rojas hasta Felipe Varela.-
Leandro N. Alem: Desde Diego de Rojas hasta Felipe Varela.-
Leopoldo Lugones: Desde Diego de Rojas hasta Enrique Mosconi y desde Avenida General Savio hasta Felipe Varela.-
Guillermo Marconi: Desde Diego de Rojas hasta Felipe Varela.-
San Miguel: Desde Diego de Rojas hasta Felipe Varela.-
General Roca: Desde Diego de Rojas hasta Felipe Varela.-
Avenida Hipólito Yrigoyen: Desde Avenida General Savio hasta Felipe Varela.-
Almirante Brown: Desde Avenida General Savio hasta Felipe Varela.-
Evaristo Carriego: Desde General Arenales hasta Felipe Varela.-
2 de Abril: Desde Avenida General Savio hasta Felipe Varela.-
Enrique Mosconi: En su totalidad.-
Acuña: Desde Fray Justo Santa María de Oro hasta Esperanza.-
Libertad: Desde Fray Justo Santa María de Oro hasta Esperanza.-
Luis Amaya: En su totalidad.-
Obispo Trejo y Sanabria: En su totalidad.-
Lavalle: En su totalidad.-
Vélez Sarsfield: Desde Avenida 9 de Septiembre hasta Esperanza.-
Deán Funes: Desde Avenida San Martín hasta Soldado Eloy Fuentes.-
Alsina: Desde Avenida San Martín hasta Esperanza.-
25 de Mayo: Desde Avenida San Martín hasta Esperanza.-
9 de Julio: Desde Avenida San Martín hasta Esperanza.-
Esperanza: Desde Acuña hasta Jose Gervasio Artigas.-
Remedios de Escalada: En su totalidad.-
Soldado Eloy Fuentes: En su totalidad.-
Intendente Victorio Abrile: En su totalidad.-
Bolívar: Desde Vélez Sarsfield hasta Esperanza.-
Sarmiento: Desde Vélez Sarsfield hasta Esperanza.-
Bartolomé Mitre: Desde Vélez Sarsfield hasta Esperanza.-
Alberdi: Desde Vélez Sarsfield hasta Esperanza.-
Roma: En su totalidad.-
Maipú: En su totalidad.-
25 de Febrero: En su totalidad.-
Capitán Bermúdez: En su totalidad.-
Gregoria Matorras: En su totalidad.-
J.J.Magnasco: Desde Las Heras hasta Independencia.-
Uruguay: Desde Las Heras hasta su finalización.-
Garibaldi: Desde Las Heras hasta su finalización.-
12 de Octubre: Desde Avenida San Martín hasta su finalización.-
España: Desde Avenida San Martín hasta su finalización.-
Lorenzo Capandegui: Desde Avenida San Martín hasta su finalización.-

Colon: Desde Avenida San Martín hasta su finalización.-
3 de Febrero: Desde General Paz hasta su finalización.-
Pasaje Don Peralta: En su totalidad.-
Plumerillo: Desde Intendente Ferrero hasta Rivadavia.-
Ejercito de los Andes: Desde Esperanza hasta Pedro Marín Maroto.-
Paso de Uspallata: Desde Esperanza hasta Roque Sáenz Peña.-
Pasaje Victoria: En su totalidad.-
Aldo Alignani: En su totalidad.-
Yatasto: Desde Avenida San Martín hasta su finalización.-
17 de Agosto: Desde Avenida San Martín hasta su finalización.-
Granadero Baigorria: Desde Avenida San Martín hasta Alberto Ginastera.-
Soler: Desde Avenida San Martín hasta Carlos Guastavino.-
Aminta R.de Herrera: En su totalidad.-
Vucetich: En su totalidad.-
General Paz: Desde Garibaldi hasta su finalización.-
Belgrano: Desde Garibaldi hasta su finalización.-
Las Heras: En su totalidad.-
Roque Sáenz Peña: En su totalidad.-
Pedro Marín Maroto: Desde Independencia hasta Ejercito de los Andes.-
Rivadavia: Desde Independencia hasta Plumerillo.-
Carlos Guastavino: Desde Independencia hasta Soler.-
Alberto Ginastera: Desde Independencia hasta Granadero Baigorria.-
Chile: En su totalidad.-
Juan Carlos Berot: En su totalidad.-
Madre Teresa de Calcuta: En su totalidad.-
Intendente Ferrero: En su totalidad.-
San Pedro: Desde Acuña hasta Cid Campeador.-
Rastreador Fournier: En su totalidad.-
Avenida San Agustín: En su totalidad.-
Cervantes: En su totalidad.-
Cid Campeador: En su totalidad.-
La Niña: En su totalidad.-
La Pinta: En su totalidad.-
Intendente de Buono: En su totalidad.-
Lastenia Torres de Maldonado: En su totalidad.-
Angélica Prado: En su totalidad.-
Intendente Bonzano: En su totalidad.-
Jorge Newbery: Desde F.F.C.C. hasta Ricardo Balbín.-
La Paz: En su totalidad.-
Bolivia: En su totalidad.-
Ricardo Balbín: Desde Jorge Newbery hasta Cid Campeador.-
Victoria Ocampo: En su totalidad.-
Alfonsina Storni: En su totalidad.-
Emilio Mitre: En su totalidad.-
Claudio Alessio: En su totalidad.-
Jorge Luis Borges: En su totalidad.-
Federico García Lorca: En su totalidad.-
Pablo Neruda: Desde Rastreador Fournier hasta Cid Campeador.-
Intendente Silvio Gigli: Desde Rastreador Fournier hasta Cid Campeador.-
Santa Rosa: Desde Intendente de Buono hasta Cid Campeador.-
Del Carmen: Desde Intendente de Buono hasta Cid Campeador.-
Isabel la Católica: Desde Intendente de Buono hasta Cid Campeador.-
Avenida Pío X: En su totalidad.-
Zorrilla de San Martín: En su totalidad.-
Cervera: En su totalidad.-
Liniers: En su totalidad.-
Las Carabelas: En su totalidad.-
Pasaje San Antonio: En su totalidad.-
Tristán Acuña: En su totalidad.-
Independencia: En su totalidad.-
ZONA A2
General Arenales: Desde Esperanza hasta Hipólito Yrigoyen.-
José Hernandez: En su totalidad.-
Azopardo: Desde Ayacucho hasta Hipólito Yrigoyen.-
Ayacucho: Desde General Arenales hasta Hipólito Yrigoyen.-
Chacabuco: Desde General Arenales hasta Hipólito Yrigoyen.-
Juramento: En su totalidad.-
Homero Manzi: Desde Diego de Rojas hasta Chacabuco.-
Crisólogo Larraide: Desde Felipe Varela hasta Caseros y Desde Juan B. Justo hasta su finalización.-
Catamarca: Desde Avenida General Savio hasta Francisco Ramírez.-
Avenida Catamarca: Desde Juan Justo hasta su finalización.-
Augusto Timoteo Vandor: Desde Felipe Varela hasta Caseros y Desde Juan B. Justo su finalización.-
2 de Abril: Desde Felipe Varela hasta José Gervasio Artigas.-
Estanislao Zeballos: Desde 2 de Abril hasta Paula Albarracín de Sarmiento.-
Amado Nervo: Desde Avenida General Savio hasta Ángel Vicente Peñaloza.-
Carlos Pellegrini: Desde Avenida General Savio hasta su finalización.-
Figuroa Alcorta: Desde Avenida General Savio hasta Ángel Vicente Peñaloza.-
Miguel de Güemes: Desde Avenida General Savio hasta su finalización.-
Juan Martín de Pueyrredón: Desde Avenida General Savio hasta su finalización.-

Marcelo T.de Alvear: Desde Avenida General Savio hasta Felipe Varela.-
Ángel Vicente Peñaloza: Desde 2 de Abril hasta Paula Albarracín de Sarmiento.-
Juan Manuel de Rosas: Desde Catamarca hasta Carlos Pellegrini.-
Ramón Bautista Mestre: Desde Catamarca hasta Carlos Pellegrini.-
Felipe Varela: Desde 2 de Abril hasta Paula Albarracín de Sarmiento.-
Francisco Ramírez: Desde Esperanza hasta su finalización.-
Estanislao López: En su totalidad.
Caseros: Desde Esperanza hasta su finalización.-
2 de Abril: Desde Felipe Varela hasta José Gervasio Artigas y desde Juan B. Justo hasta su finalización.-
Evaristo Carriego: Desde Felipe Varela hasta José Gervasio Artigas.-
Almirante Brown: Desde Felipe Varela hasta José Gervasio Artigas.-
Avenida Hipólito Yrigoyen: Desde Felipe Varela hasta José Gervasio Artigas.-
General Roca: Desde General Arenales hasta Diego de Rojas y desde Felipe Varela hasta José Gervasio Artigas.-
San Miguel: Desde General Arenales hasta Diego de Rojas y desde Felipe Varela hasta José Gervasio Artigas.-
Guillermo Marconi: Desde General Arenales hasta Diego de Rojas y desde Felipe Varela hasta José Gervasio Artigas.-
Leopoldo Lugones: Desde General Arenales a Diego de Rojas y desde Felipe Varela hasta José Gervasio Artigas.-
Leandro N. Alem: Desde Chacabuco a Diego de Rojas y desde Felipe Varela hasta José Gervasio Artigas.-
Belisario Roldan: Desde General Arenales hasta Chacabuco y desde Felipe Varela hasta José Gervasio Artigas.-
Esperanza: Desde José Gervasio Artigas hasta Miguel de Azcuénaga.-
Suipacha: Desde Felipe Varela hasta su finalización.-
Urquiza: Desde Esperanza hasta 2 de Abril.-
Yapeyú: En su totalidad.-
José Gervasio Artigas: Desde Esperanza hasta Avenida Hipólito Yrigoyen.-
Juan B. Justo: Desde 2 de Abril hasta continuación Carlos Pellegrini.-
Constitución: Desde 2 de Abril hasta continuación Carlos Pellegrini.-
Rafael Obligado: Desde 2 de Abril hasta continuación Carlos Pellegrini.-
Juan Díaz de Solís: Desde 2 de Abril hasta su finalización.-
Estanislao del Campo: Desde 2 de Abril hasta continuación Carlos Pellegrini.-
Alfredo Boidi: Desde Juan B. Justo hasta su finalización.-
Ricardo Balbín: Desde Cid Campeador hasta Avenida del Mirador.-
Pablo Neruda: Desde Cid Campeador hasta Avenida del Mirador.-
Int. Silvio Gigli: Desde Cid Campeador hasta Avenida del Mirador.-
San Pedro: Desde Cid Campeador hasta Avenida del Mirador.-
Santa Rosa: Desde Cid Campeador hasta Avenida del Mirador.-
Del Carmen: Desde Cid Campeador hasta su finalización.-
Isabel La Católica: Desde Cid Campeador hasta su finalización.-
La Piedad: En su totalidad.-
Avenida del Mirador: Desde Presidente Perón hasta Túpac Amaru.-
Barrio La Justina: En su totalidad.
Pasaje San José: En su totalidad.
ZONA A3
Alfredo Boidi: Desde **Francisco Ramírez hasta Juan B. Justo.-**
Catamarca: Desde Francisco Ramírez hasta Juan B. Justo.-
Augusto Timoteo Vandor: Desde Caseros hasta Juan B. Justo.-
Crisólogo Larralde: Desde Caseros hasta Juan B. Justo.-
Amado Nervo: Desde Ángel Vicente Peñaloza hasta Felipe Varela.-
Figueroa Alcorta: Desde Ángel Vicente Peñaloza hasta Felipe Varela.-
Juan Manuel de Rosas: Desde Carlos Pellegrini hasta su finalización.-
Ramón Bautista Mestre: Desde Carlos Pellegrini hasta su finalización.-
Avenida General Savio: Desde Paula A. de Sarmiento hasta Canal Derivador en el Río Tercero.-
Urquiza: Desde 2 de Abril hasta su finalización.-
José Gervasio Artigas: Desde Avenida Hipólito Yrigoyen hasta su finalización.-
2 de Abril: Desde José Gervasio Artigas hasta Juan B. Justo.-
Evaristo Carriego: Desde José Gervasio Artigas hasta su finalización.-
Almirante Brown: Desde José Gervasio Artigas hasta su finalización.-
Avenida Hipólito Yrigoyen: Desde José Gervasio Artigas hasta su finalización.-
General Roca: Desde José Gervasio Artigas hasta su finalización.-
San Miguel: Desde José Gervasio Artigas hasta su finalización.-
Guillermo Marconi: Desde José Gervasio Artigas hasta su finalización.-
Leopoldo Lugones: Desde José Gervasio Artigas hasta su finalización.-
Leandro N. Alem: Desde José Gervasio Artigas hasta su finalización.-
Belisario Roldan: Desde José Gervasio Artigas hasta su finalización.-
Esperanza: Desde Miguel de Azcuénaga hasta su finalización.-
Junín: En su totalidad.-
Juan B. Justo: Desde Leandro N. Alem hasta 2 de Abril.-
Primera Junta: En su totalidad.-
Constitución: Desde Esperanza hasta 2 de Abril.-
Jerónimo Luis de Cabrera: En su totalidad.-
Rafael Obligado: Desde Esperanza hasta 2 de Abril.-
Ricardo Güiraldes: En su totalidad.-
Juan Díaz de Solís: Desde Esperanza hasta 2 de Abril.-
Estanislao del Campo: Desde Esperanza hasta 2 de Abril.-
Miguel de Azcuénaga: En su totalidad.-
Nicolás Avellaneda: En su totalidad.-
Obispo Colombres: Desde Esperanza hasta su finalización.-
Padre Olivo Martina: En su totalidad.-
Daniel Pascuali: En su totalidad.-
José A. Piattini: En su totalidad.-
Juncal: En su totalidad.-

Dorrego: En su totalidad.-
Angelina Ortiz de Villarreal: En su totalidad.-
Maestra Achilli: En su totalidad.-
Mariano Moreno: En su totalidad.-
San Lorenzo: En su totalidad.-
11 de Septiembre: En su totalidad.-
Paraguay: En su totalidad.-
Asunción: En su totalidad.-
Carlos Saavedra Lamas: En su totalidad.-
Presbítero Company: En su totalidad.-
José Ingenieros: Desde Jorge Newbery hasta Juan José Paso.-
Bernardo O´ Higgins: Desde José Ingenieros hasta Juan José Paso.-
Bernardo de Monteagudo: Desde José Ingenieros hasta Juan José Paso.-
Jorge Newbery: Desde Presidente Perón hasta Juan José Paso.-
Intendente Boretto: Desde José Ingenieros hasta Jorge Newbery.-
Domingo Matheu: Desde José Ingenieros hasta Jorge Newbery.-
Juan José Castelli: Desde Bernardo O´ Higgins hasta Jorge Newbery.-
Juan José Paso: En su totalidad.-
Feliciano Chiclana: Desde José Ingenieros hasta Jorge Newbery.-
Juan Chalimin: Desde Avenida Fuerza Aérea hasta Huarpes.-
Huarpes: Desde Túpac Amaru hasta Juan Chalimin.-
Presidente Arturo Illia: En su totalidad.-
San Pedro: Desde Avenida del Mirador hasta su finalización.-
Santa Rosa: Desde Avenida del Mirador hasta su finalización.-
Manuel Gómez Carrillo: Desde Tristán Acuña hasta su finalización.-
Félix Coluccio: Desde Tristán Acuña hasta su finalización.-
Edmundo Cartos: Desde Tristán Acuña hasta su finalización.-
Cristino Tapia: Desde Tristán Acuña hasta su finalización.-
Carlos Vega: Desde Tristán Acuña hasta su finalización.-
Juan Bautista Ambrosetti: En su totalidad.-
Balcarce: En su totalidad.-
Astor Piazzola: En su totalidad.-
Juan Alfonso Carrizo: En su totalidad.-
Buenaventura Luna: En su totalidad.-
Río Limay: Desde Andrés Chazarreta hasta Río Bermejo.-
Elemir Berrino: En su totalidad.-
Santiago Ayala: En su totalidad.-
Río Gallegos: Desde Igualdad hasta Río Bermejo.-
Río Dulce: Desde Igualdad hasta Río Bermejo.-
Igualdad: Desde Tristán Acuña hasta Río Bermejo.-
Hernán Figueroa Reyes: En su totalidad.-
Hilario Cuadros: Desde Igualdad hasta Avenida Fuerza Aérea.-
Juan Carlos Dávalos: En su totalidad.-
Jorge Vocos Lezcano: En su totalidad.-
Andrés Chazarreta: En su totalidad.-
Jorge Cafrune: En su totalidad.-
Waldo de los Ríos: En su totalidad.-
Atahualpa Yupanqui: En su totalidad.-
Río Quillinzo: En su totalidad.-
Río de los Sauces: En su totalidad.-
Avenida Fuerza Aérea: En su totalidad.-
Barrio Florencio Ferrero: En su totalidad.-
Barrio Parque San Miguel: En Su totalidad.-
Barrio Panamericano: En su totalidad.-
Barrio Bon Ayre: En su totalidad.-
Túpac Amaru: Desde Avenida Fuerza Aerea hasta Avenida del Mirador.-
Pedro Marín Maroto: desde Ejército de los Andes hasta su finalización.
Rivadavia: desde Plumerillo hasta su finalización.
Carlos Guastavino: desde Soler hasta su finalización.
Alberto Ginastera: desde Granadero Baigorria hasta su finalización.
24 de Marzo: en su totalidad.-
Paso de Uspallata: desde Roque Sáenz Peña hasta su finalización.-
Ejército de los Andes: desde Pedro Marín Maroto hasta su finalización.
Plumerillo: desde Rivadavia hasta su finalización.-
Soler: desde Carlos Guastavino hasta su finalización.-
Granadero Baigorria: desde Alberto Ginastera hasta su finalización.
Barrio Los Espinillos: En su totalidad.-
Presidente Perón: Desde Jorge Newbery hasta su finalización.-
Barrio Aeronáutico: En su totalidad exceptuando los lotes que tienen su frente a Presidente Illia.-
Barrio El Portal: En su totalidad.-

ZONA A4

Parque Industrial Leonardo Da Vinci: En su totalidad.-
Juan Chalimin: Desde Huarpes hasta su finalización.-
Avenida del Mirador: Desde Jorge Newbery hasta Presidente Perón y desde Tupac Amaru hasta su finalización.-
Huarpes: Desde Juan Chalimin hasta su finalización.-
Río Limay: Desde Río Bermejo hasta su finalización.-
Río Gallegos: Desde Río Bermejo hasta su finalización.-
Río Dulce: Desde Río Bermejo hasta su finalización.-
Río Carcarañá: Desde Río Bermejo hasta su finalización.-

Río Colorado: En su totalidad.-
Río Bermejo: Desde Igualdad hasta su finalización.-
Río Segundo: Desde Igualdad hasta su finalización.-
Río Primero: Desde Igualdad hasta su finalización.-
Río Pilcomayo: Desde Igualdad hasta su finalización.-
Río Cuarto: Desde Igualdad hasta su finalización.-
Igualdad: Desde Río Bermejo hasta su finalización.-
Avenida General Savio: desde Canal Derivador en el río Tercero hasta su finalización de zona urbana.
Avenida de Los Inmigrantes: desde FFCC hasta su finalización.
Avda. del Mirador: Desde Túpac Amaru hasta su finalización.-
Tupac Amaru: Desde Avenida del Mirador hasta su finalización.-
Inca Atahualpa: Desde Avda. Fuerza Aérea hasta su finalización.-
Viltipoco: Desde Avda. Fuerza Aérea hasta su finalización.-
Andresito Guaycurari: Desde Avda. Fuerza Aérea hasta su finalización.-
Matacos: En su totalidad.-
Diaguítas: En su totalidad.-
Querandíes: En su totalidad.-
Huarpes: Desde Juan Chalimin hasta su finalización.-
Quilmes: En su totalidad.-
Omaguacas: En su totalidad.-
Onas: En su totalidad.-
Yamanas: En su totalidad.-
Tehuelches: En su totalidad.-
Comechingones: En su totalidad.-
Marcelo T. de Alvear: Desde Felipe Varela hasta Estanislao del Campo.
Paula Albarracín de Sarmiento: desde Avenida General Savio hasta su finalización en FFCC.
Barrio El Libertador: En su totalidad exceptuando aquellos lotes que tienen su frente sobre Avenida General Savio y/o Catamarca.-
Barrio Monte Grande: Están incluidas en esta zona las calles de Barrio Monte Grande comprendidas en la porción delimitada por Avda. Gral. Savio (excluida ésta) hacia el sur hasta su finalización y las calles Paula Albarracín de Sarmiento y Fray Luis Beltrán.-
Barrio Parque Monte Grande: Están incluidas en esta zona las calles de Barrio Parque Monte Grande comprendidas en la porción delimitada por Avda. Gral. Savio (excluida ésta) hacia el norte hasta su finalización y calle Marcos Juárez hacia el oeste hasta sin parte loteada.-
Barrio Sur: En su totalidad.-
Barrio Cerino: Los lotes ubicados sobre calles a partir de Juan José Paso (excluida ésta) hacia el norte y hasta la finalización del mismo.

SE IMPRIMIÓ EN EL DEPARTAMENTO DE GOBIERNO Y MESA GENERAL DE ENTRADAS DE LA SECRETARÍA DE GOBIERNO DE LA MUNICIPALIDAD DE RIO TERCERO EL 27 DE DICIEMBRE DE 2016